京城日報

（本紙朝夕刊十二頁）

發行所 京城日報社

東久邇宮稔彦王殿下
並に各國大公使閣下御賛助

限定部數超過の恐れあり
締切日繰上
本日締切

申込は各書店へ　壹冊壹圓　第一書房 理想出版

イプセン誕生
百年記念出版

近代劇全集

賞牌 メダル 記念徽章
專問製作
カタログ進呈 郵券四錢
京城黄金町三丁目
大久保徽章商店

新ドイツ語講座

◇何人にも分る
◇最新のドイツ語講座・全く初歩より中等程度に及ぶ……六ケ月完成……
◇内容見本（無料進呈）
◇申込期限 二月上旬

内容体裁
各卷約二百頁四六判上質紙・紙數千數百頁並製紙裝・特製總クロオス美裝・詳歴科目其他詳細なる規定については内容見本を見られたし。

執筆者（アイウエオ順）
[illegible]

會費低廉
一ケ月 金壹圓
三ケ月 金貳圓八拾錢
六ケ月 金五圓五拾錢 の割

發行所 東京市[illegible]丁目 獨逸語研究社（振替東京[illegible]）

改訂增補
應用化學大觀

大阪高等工業學校應用化學科主任教授 工學士 今川一
大阪高等工業學校教授 大塚好治 共著

應用化學は頗る廣い範圍に渉る學問で、其の一部一部の細目で夫々專門に研究せなければならぬのであるがこれを一冊子にまとめ鳥瞰的に各概要を展開した點も亦望ましく、從來我が邦に此の種の完全な著書を見なかつたことは甚だ遺憾であつた。これが本書出版した理由で最近の目醒しい發達に就いては詳述に努めてあつて、斯學研究者、農學研究者、中等教育當路者や文化科學に興味を持つ人の好參考書である。

内容見本進呈

改訂增補版發行
全一冊 □菊判 洋布裝 □函入
紙數七五九頁
正價 金六圓
送料 廿七錢

東京市神田今川小路 振替東京八四二四番
金刺書店

金線ミルク

發賣元 三井物産株式會社
有名ナル賣捌店
販賣店 三越呉服店 東洋屋

THE "ALL-STEEL" CITROËN

巴里より京城へ

シトロエン
支社開店御披露
堅牢無比全鋼製

本社・東京虎ノ門

京城支社
日佛シトロエン自動車株式會社
京城府黄金町一丁目一八一
電話本局二八九一番

法人登記公告
德川金融組合（變更）
[illegible]
平壤地方法院德川支廳

法人登記公告
錦山金融組合變更登記
[illegible]
全州地方法院錦山出張所

法人登記公告
[illegible]
平壤地方法院寧遠出張所

大日本百科全集

豫約募集 選擇自由

他の全集に無い大特徴
一流大家博士の執筆揃ひ
悉く書き卸しの最新刊
各冊百科辭典式索引付
全卅六冊悉く總振カナ付
原色版木版等挿畫壹萬個
挿入總布クロース最特製
日々役に立つ實用書物
五百頁以上一千頁の大冊
配本順序を明示したこと
自由選擇お勝手次第の事
歐風ブツエンド無代進呈

東京神田錦町一
振替東京四〇
四五三四
電25 四七一
三一九六一〇
誠文堂

實物そつくりの
美しい内容見本
全國到る處の書店雜誌店に於て御請求次第美しい實物そつくりの本全集の内容見本を書肆に差上げます。この内容見本には全卅六册に就いて
1 内容の概要と目次
2 發行月と配本順序
3 申込の方法と申込用紙
4 體裁と内容の實際
等が詳しく記載してあります。

他に類例なき
本全集の特徴
百聞一見に如かずと申します。最寄の書店で實物見本を御一覽下さい。素敵に立派な本全集のあらゆる特徴がそれで御了解行くことでせう。

ブツクエンド
歐米に於て識者家並びに一般家庭人士が、室内裝飾用の本立として盛んに愛好する美術的置物兼用の本立をブツクエンドといひ、本全集の全卅六册申込者には無代進呈するのである。

■ブツクエンド進呈の全册豫約の規定■
一時拂（卅六册で金卅二圓（申込金不要）五月五日迄の申込は歐米流行のブツクエンド進呈）
毎月拂（毎月二册配本につき月二圓拂 五月五日迄の申込は大好評の本立ブツクエンド無代進呈）
分拂（一册一圓二册配本の時は二圓 申込金一圓（最終回分に充當））
■五月五日迄は三種以上の選擇自由■
一時拂（申込金は絶對に不要 一册一圓の割で廿册なら廿圓）
孰れも外に送料一册十二錢（海外は卅錢）

見ましたか。此素晴らしい大日本百科全集の實物を？　夫れではすか？　内容見本は如何で大日本百科全集は奥様にも、御主人にも、學校の先生方にも女中さんにも誰にも、どんな商賣の人にも、學生にも勤人にも向く各種の書籍から成つて居ります。日本名著解題や世界名著解題は夫れ丈で内外の文學が判るやうに出來てゐます。高級で安價で申込は毎日殺到しつゝあります。今の中なら特典付です。

太正琴配合 獸主 全乳 △李王職御用 △宮内省御用賜品
東亞牧場（電話二五番）

養鶏之日本
五月號一部三十錢 五冊半年一圓七十錢 一ヶ年三圓三十錢 發賣
内容見本無代進呈
名古屋市南區 振替名古屋一八三九
養鶏之日本社

時代の潮流に掉し新興勢力を糾合

權威ある公道に貢獻せん 若槻總裁の演説

【東京電報】憲政會は二日午後一時より本部に議員評議員聯合會を開き若槻總裁より

前内閣が財界危機を救濟す可く憲法第八條に依り緊急勅令案を奏請したが樞府は帝國議會召集の暇なき時に限り緊急勅令に依る可しとして否決したが其の剎那財界は直ちに大動搖を來した事前二億の補償を以て平安を保ち得べかりし金融界は五億乃至七億の損失を以つてせねば一時を糊塗し得ず、此の間國家の威信を失墜し經濟產業上の損失國民の難澁を招來するに至つた憲政會は時代の潮流に掉し新派勢力を糾合し全國民を擧げて新黨を組織するに決した今後新黨の健全なる發達と權威ある公道に貢獻したいと

と演説し次いで富田總務より決議として

我黨は時代の趨向に鑑み擧黨一致して彼の同志と共に新政黨を創立し昭和新政に貢獻せんことを期す

を提議し二三の議論あり生方代議士ほか一名の態度保留ありたるのみにてこれを可決し次いで新黨創立準備委員として所屬議員および各支部長を以てこれにあつるに決し散會し直に代議士會を開いた

若槻氏の決意

【東京電報】憲政會少壯派および前内閣政務官連は臨時議會の解散を期して政府不信任案を提出せよとてその勢は甚だ侮り難きものあるも、同黨首腦部殊に若槻總裁は不信任案提出には飽まで反對の意向を有し、一日の憲政會幹部會議においてもこの旨論議し若し黨内の大勢がその意に反して不信任案提出に決する如きことあらば斷然總裁を辭すべしと強硬なる決意を洩らした

大多數を以て加入を決定

三木武吉氏等から強硬なる對論出づ

代議士會に入るや服部英明氏の態度保留、戸澤民十郎氏の對論につぎ三木武吉は

新黨組織には極力盡力するが今後吾々が期待する新政黨が出來るや否やは大いに憂慮される所で寧ろ輝かしい歴史を有する憲政會に居殘り孤壘を死守するを愉快とする依つて新黨倶樂部に無條件加入は早計であるから之は否決され度い若し之が出來ねば除外を求める

と言明しなほ井本常作氏の反對ありこれに對し工藤鐵男氏高木正年氏横山金太郎氏等の贊成論および富田總務の慰撫ありたる後裁決に入り數氏の反對ありたる外多數を以つて加入に決定し午後四時散會した

憲政會幹部會

【東京電報】憲政會臨時幹部會は一日午後四時より本部に開會、若槻總裁より一日午後床次本黨總裁を訪問して

一、新黨樹立につき今後一層努力すること

二、不信任案の提出問題は尚研究して一致の行動を執ること

を申合せた旨を報告し、なほ種々意見の交換をなし夕刻散會した

政友常議員會

【東京電報】政友會は臨時議會對策協議の爲一日午後二時半本部に常議員會を開き黨則改正に基づき政務調査會、黨務委員會、遊説部等を設置し部長、委員は總裁指名の常議員會に總裁指名の正副會長を置くことに決定した

私心を捨てゝ新黨に參加

滿場一致で宣言を可決 本黨の議員總會

【東京電報】政友本黨は二日午後二時本部に議員總會を開き床次總裁以下松田、田中、八木、櫻内各總務以下貴衆兩院議員等出席新黨參加の件を附議し田口文次、中村四郎兵衛二氏より不參加の意思表示ありたるのみで新黨參加を決議したる後宣言を可決し床次總裁の演説あり三時半散會したが新黨創立委員は所屬議員全部を以つてする事となり午後六時から東京會館に黨員懇親會を開いた

宣言要旨

一、樞府が憲法に關する偏狹な形式論に拘泥し責任内閣の政策を拘束せるは我憲政上異例のことで其の是非に至つては愼重の論究檢討を要す

一、政界の現狀より見るに田中内閣により果して政局の安定を期し得べきや否や天下齊しく危惧するところなり然れども現下財界の混亂を沈靜し國民生活の脅威を除去するを以て政府提案の急に應ずるの一事は眞に焦眉適否は愼重審議機宜の措置を誤らざらん事を期す只其の財界混亂を招來し經濟過誤を甚大ならしめ時に財界救濟問題を政爭の具に供し徒らに人心の不安を煽動し却つて國家の損害を大ならしめたるは斷じて許すを得ぬ

一、今や新政黨を組織し政界革新の實を擧げんとす新政黨組織により一切の私心を捨て赤誠を以て我懷を述べ得れば是れ時代に適合するものにして吾人の素志を大成する所以なり

憲本合同は新生への勇躍

浮沈を惟思するは愚の骨頂 床次氏の悲壯な所感

【東京電報】黨員の大半を失つた床次本黨總裁は二日の議員總會席上左の如き悲壯な所感を述べた

=天氣= も風雨の日あり快晴の日あり人生亦變化ある可きは當然である其の度に思惟を費すことは愚の骨頂である憲本聯盟は私の獨斷專行で之につき今日新に考へることは無い既成政黨に不滿の聲を度々聞くがこの時新黨創立運動が起つて新生面を開くことは時宜に叶つたことと思ふ今後は諸君多數の意見に從ひ諸君と行動を異にすることを諸君に告ぐと言つても斯る方向に進むを適當と信ずるが故に贊成するのである人生に浮沈あるは當然であるそしてこの變化に處して益勇氣を鼓舞し進んで行くと言ふのが私の信念であり如何なる變化を見るともより以上に新らしき力を加へて國家の爲めに盡すと云ふ精神があれば良い、

=黨員= の減じたゞけ勇氣を加へて行く可きである時節柄私の心事を誤解される方もあるかも知れぬが私の精神上には決して變りはなく諸君と共に邁進したいと思ふ一念あるのみである

對議會策を協議す

二日臨時閣議を開催

【東京電報】政府は臨時議會に臨むに當たり二日午後二時臨時閣議を開き法制局立案の臺銀資金融通に關する法律案を決定した後辯護士試驗期間五ヶ年延長に關する法律案公布の件その他を決定し對議會策を協議し五時過ぎ散會した

徳島市長辭職

【徳島電報】徳島水道疑獄事件に關し市會議員に金品を贈りたりとの嫌疑を受けた徳島市長矢野喜之八氏はいよいよ辭職した

既成政黨の一切を抹殺せん

解散の上奏案を提出 革新代議士會の決定

【東京電報】革新倶樂部は二日午後一時院内に代議士前代議士總會を開き左の件を決定した

一、臨時議會に提出の財界救濟は嚴重調査の上要否を決す

一、普選即行の目的を以つて議會解散の上奏案を衆議院に提出す

一、我等は田中内閣を是認せざると共に計畫中の新政黨も既成政黨の變形であり且つ之等の問題は海外に對する信用殊に前政府が證明したところに關聯するもので又反對黨も共同責任がある要するに此の意味で政府は曾つて憲法違反として斥けられた法案を議會に提出するに外ならぬ

決定した新役員

政友會の議員總會開會

【東京電報】政友會は二日午後一時本部に議員總會を開き

常議員會長 村野常右衛門

政務調査會長 若宮 貞夫

遊説部長 小久保 喜七

常務員會長 秦 豐助

會計監督 渡邊 鈷藏

鈴木 [illegible]

の新役員發表ありたる後山本幹事長より杉田定一氏、堀家幸氏その他入會者の紹介ありたる後田中總裁より對議會策につき演説ありついで閣員を代表し小川平吉氏政務官を代表して武藤金吉氏より挨拶ありて議員總會終り引續き代議士會を開き各派交渉會の報告、院内總務選擧幹事の發表を行ひ午後二時散會

拓殖局長決定

【東京電報】二日の臨時閣議は拓殖局長の依願免本官に伴ふ後任を左の如く決定した

元奈良縣知事 任拓殖局長(一等) 成毛 基雄

拓殖局長 黒金 泰義 依願免本官

政友會内の不平組漸く納る

總て幹部一任で

政友會内部の不平運動は單に政務官の詮衡に漏れた不平組の憤激だけでなく、鳩山書記官長および森恪兩氏に對する反感によるもので鳩山氏が一旦政友會に復黨するや黨幹部として重要さるゝに至り今回は他を拔んで書記官長となり自己の關係から鈴木内相と通じて黨の長老を排斥し政務官の人選に關し心の徒を援擢したるは黨の平和を紊るものなりとし、又森恪氏は鳩山氏と結んで先に内務次官を望み拒絶されたが黨内の關係よりすれば實に先輩至極であるとの憤慨か抑せずして一致したものである。

本黨の脱黨組は政友會の別働隊として

活動し徐ろに政友會に復歸

【東京電報】かくて政友本黨内は今や大動搖を呈してゐる、臨時議會直前に脱黨するもの續出する模樣で、その員數も廿名乃至四十名と推せられてゐる、しかして脱黨者は直に政友會に入るものは割合に少く院内に廿五名以上の新交渉團體を作り、政友會の別働隊としておもむろに政友會に復歸するものと見られてゐる

高崎、加藤、浦野、丹下、中村、田口、三浦、中山、高木、大石、堀、井出、山谷、谷原、小野、上原、森田

その他十數名ある見込み

正式脱黨者廿餘名 なほ脱黨者續出す

【東京電報】二日朝來夕刻まで政友本黨に脱黨の正式通告をなしたものは左の如くである

元田、川原、三浦、清水、松浦

議場の支配は未だし新黨には

本黨の分裂による 政界の分野は如何

【東京電報】憲本合同といふ不自然な畫策を擧行せる結果は遂に本黨の大分裂となりひいて憲政會までその

=余波= に動搖を來し政黨分野に大變動を來さんとしてゐるしかして本黨脱黨者は二日中に二十名を算されてゐることは既報の如くであるが更に二十余名の追隨者あるべく結局本黨は四十名以下に減じ床次總裁は孤影悄然その殘黨を率いて憲政會の軍門に降らざるを得ざるに至つた譯である更に憲政會側は三木武吉氏の一味十數名は新黨に參加せずとしてゐるからこれ等の結果に基づく政界の分野は政友會百五十九本黨脱黨者約四十名(内三十名は政友會復歸)計約二百名が政府黨となるに對し新黨倶樂部約二百十數名中立約五十名(三木一派新正倶樂部殘留組)となり

=新黨= は議場に確與の大勢を支配し得ざるのみならず中立派は寧ろ政府に好感を表するもの多くかくて新黨の不信任案提出の如きは思ひもよらぬ情勢となる譯である。

要路に宛て決議文

漢口居留民大會から

【上海二日發電】漢口居留民大會を開き左の決議をなして樞府議長に總理、外務陸軍海軍の各大臣貴衆兩院議長その他に打電した

決議

中支一帶に於ける赤化は今や混沌たる恐怖時代を現出し南方は内部の分裂作用徒らに騷擾を繁からしむるものにして東洋の平和は斷じて望む能はず南京漢口事件以來國民政府は内外の狀勢特に帝國の態度に鑑み工人を取締り事業は小康を得たりと雖も之該政府の一時の策略に外ならず今や居留民は撤退の餘儀なきに至らしむ此の秋帝國政府としては飽くまで積極政策を確立し以て共產黨を根本的に撲滅せざる可からず然らざれば長江の諸權確保と將來の發展とは絶對に望む能はざるを信ず切に故國朝野の銘肝を望む

右決議す

河南を擧げて革軍に投ず

總勢を具して奉軍の南下に備ふ

最近府内某所に達した情報によれば河南部には早くも國民軍靳雲鶚の部隊によつてよく奉軍の南下を防備してゐたが靳雲鶚軍も現在では大部分革命軍に投じ奉天軍の南下に備へ更にその勢ひに乘じて北上しつゝあるが國民軍の總勢は左の如くである

張治公	(洛陽)	二〇、〇〇〇
郭振才	(商邱)	五、〇〇〇
姜錫秀	(泌陽)	七、〇〇〇
魏益三	(京漢線)	二〇、〇〇〇
鄧寶珊	(京漢線)	二〇、〇〇〇
田維勤	(信陽)	二〇、〇〇〇
王爲蔚	(鄭州)	八、〇〇〇
王維城	(彰德)	七、〇〇〇
馬吉第	(許昌)	五、〇〇〇
賀萬興	(同上)	二、〇〇〇
李振亞	(同上)	二、〇〇〇
徐榮標	(方城)	三、〇〇〇
米振標	(開封)	六、〇〇〇

日銀補償案の朝鮮施行を要望

國業確立の件も可決 商議臨時役員會

京城商業會議所臨時役員會は二日午後一時半開會

一、非常貸出に對する日銀補償案を朝鮮にも施行さるゝ樣要望の件

二、第十回朝鮮商業會議所聯合會提出議案

につき協議の結果第一案は全部に一任第二案の第一號案(大邱商業會議所)朝鮮商工會議所令を速かに發布せらるゝと共に之が關係法規の制定に先立ち豫め朝鮮商業會議所聯合會に諮問し之れが意見を徴せられむことを朝鮮總督に要望の件

は字句の修正を委員に一任

第二號案(木浦)工業獎勵のため各種銀行に於て積極的資金融通の途を講ぜられむことを望む

第三號(釜山)朝鮮水產事業進展のため水產金融機關の整備及び大漁港の設備速成を當局に要望の件

は聯合會提出議案と抵觸するところがあるので委員に修正一任

第五號案(鎭南浦)鎭南浦築港の急速完成を重ねて要望す

は異議なく

第五號案(元山)輸入滿洲粟斤量統一に關する件は至極適切の案として認め

第六號案(清津)間島地方移民の獎勵保護並に之が生產物資輸送機關の改善速成方要望の件も適切なる提案と認めたゞ『要望』の二字を削除に決定

第七號案(群山)群山内地間直通電信線增設請願に關する件は委員一任

聯合會事務所より聯合提出議案とすべく提議するもの、朝鮮產業開發上の大計として左記要綱の國策を確立せられむことを要望す

一、造林施設二、河川の整理三、工業の振興四、鑛業の開發五、水產業の進展、漁業の修築六、主要港の完備

るゝ委員一任に決定、二時半より議員會に移り役員會の決定通り評決、たゞ第七號案を群山とのみ可決せず必要と認める都市と内地間の直通電話の架設を請願する樣委員に一任し、次いで聯合會出席の代表委員選擧に移り會頭の指名により會頭渡邊定一郎氏、特別評議員釘本藤次郎兩氏が選ばれた

コールの諒解成る

臺銀開店の準備を急ぐ

【東京電報】臺灣銀行では二日午後東京支店に、藤本、柳田、早川等の市内の關係ブローカーを招きコールの支拂方につき諒解を求めたところ何れも臺銀の意を諒解するところあつたが臺銀では債權者に對して諒解に力めつゝあるが大部分は諒解なり一兩日中に開店の準備を急ぎつゝある

政府の諒解運動

三日召集の臨時議會に提出される日本銀行損失補償法案は政府の運命に關する重大法案なので政府はこれが諒解を求むべく三十日首相官邸に野黨總裁と會見する處があつた(寫眞は右から若槻憲政會總裁、田中首相、高橋藏相)

準備期間一年を經て會議開かる(中)

國際經濟會議の性質

國際聯盟規約は聯盟國に對する經濟的方面の制裁手段に關しては之れを第十六條に規定してゐるが、その他聯盟國の經濟的方面における協力、援助等については第二十三條中の一項に『聯盟國は現行又は將來協定せらるべき國際條約の規定に遵由し。。。。交通および通過の自由並に一切の聯盟國の通商に對する衡平なる待遇を確保するため方法を講ずべし』との規定があるのみで、しかもこの規定たるや實に漠然としてつかみ處がない、然し本格的の經濟機關を組織し、これを統制し更に各國が互ひに提攜協力せんとする何等かの方策、施設が聯盟の手でなさるべきであるとは當然の歸結である、しかしてかゝる機運は必ずしも聯盟規約中にかゝる義務的規定のあるなしに拘らず、聯盟各國内にすでに輿論として存してゐた處である、聯盟成立の翌年なる一九二〇年九月を以てブラッセルに招集された財政會議の如き、これが具體的實現に對する第一步と見るべきものである。しかして又今の會議の如きも、聯盟の經濟機關の發達および軍備縮小と共に國際間の經濟的協力を實現しなければならぬといふ氣運が、歐洲大戰後を始め各國間に益々濃厚となつた結果であつたのである。」

◇

ブラッセル會議は大戰直後における歐洲の財界經濟狀態の著しき混亂の整理、救治方策の審議に當たつたもので、當時非常に混亂してゐた通貨問題、信用狀態の匡正、各國豫算の均衡、軍事費等にわたり諸種の勸告、決議が行はれ、この會議がひいてドイツ賠償問題の解決に貢獻する處の多かつた事は今更繰返していふまでもない、特に注意すべきは同會議が聯盟に財政經濟兩委員會なる常設機關を設置せしめるに至つた事である、しかしてその後聯盟の手によつてなされたオーストリアの財政的復興、ハンガリーの財政的回復をはじめとする財政、經濟方面の事業は何れもこの財政委員會によつて施行されたものである、更に又經濟委員會は聯盟理事會の求めに應じて國際的通商上の障碍除去の問題の研究調査に當たり、或ひは又國際勞働同盟の請求に應じて經濟的危機と失業の問題の研究に當たる等國際間の經濟問題に對して諸種の調査を着々進めたのである。」

◇

かくて一九二五年となり、同年九月の第六回聯盟總會においては佛國代表ルシュール氏の提案に基づき、國際間における經濟的危機を除去し永遠の平和策を講ずる爲には、國際經濟關係のあらゆる方面にわたつて諸種の要素を考慮し根本的救治策を施す事が必要であるとの理由を以て、今日までの聯盟の事業に關したる諸財政、經濟委員會のみに委せず大々的に調査研究を行つた上で國際的經濟關係の根本的對策を策しやうとの議起り、遂に同年十二月の理事會は國際經濟會議準備委員會を組織するに至り財政、經濟兩委員會は解散さるゝ事となつた

かくして右準備委員會は、各國の代表よりなる卅名の委員を以て、昨年四月より五月にわたり第一回の會合を開き、更に又十一月第二回の會議を開き、いよいよ一九二七年五月四日を以て會議開催の運びに至つたのである、卽ち準備委員會成立以來一ヶ年の準備期間を經て會議開催となつたのである

支拂猶豫令の金額を擴張

けふから各行別に 組合銀行で決定

京城組合銀行では二日正午よりモラトリアム期限擴張に關し協議の結果

當座小切手の支拂については三日より金額に手加減を加へることを得

と決定し鮮内各組合銀行に通知し同二時半散會した、右は銀行の狀況その他によつて金額が相違するが、支拂額が非常に緩和されるわけである

程潜氏漢口へ

【上海二日發電】九江三十日發來電によれば二十九日芦山の支那町において無賴漢工人などは警察を襲擊し武器を奪ひ掠奪するなど暴行を働いてゐた、確聞する處によれば程潛は廿八日九江發漢口に向つたがその目的は武日馬頭鎭において蔣介石軍との戰ひに破れた軍を慰撫するためであるといふが眞は武漢を防衞せんがためであると

海軍陸戰隊上海へ增派

うち二百餘名は近く出發に決す

【東京電報】海軍省發表=軍艦對馬は五月一日附を以て第一遣外艦隊に編入されたが同艦は五月上旬佐世保軍港から派遣される豫定の特別陸戰隊およそ一千名中二百余名を搭載して近く佐世保軍港を發し上海に廻航の豫定である、

中央事務は南京で行ふ

國民政府の首府決定を各國領事團に通告

【東京電報】=共同=在上海南京政府代表郭泰祺は各國領事團に對し五月一日公文を以て國民政府の首府を南京に定め今後南京において中央事務を開始の旨通告した

草間局長政府委員任命

【東京電報】二日の臨時閣議は臨時議會政府委員を決定したが朝鮮總督府からは草間財務局長を任命することに決定した

四平街銀行鮮銀に合併

【東京電報】滿洲四平街銀行は鮮銀にてその業務一切を引受けることゝなりその手續き中の處いよいよ五月二日より同行を鮮銀四平街支店として營業を開始する旨二日公表した支店長は大連支店の副支配人飯嶋守雄氏が任命された

正金銀行建値引上

【東京電報】正金銀行は二日對英米電信賣建値を各一ポイント方引上げ對米四十八弗、對英一志十一片十六分の十一と改訂した

大阪穀物發表末況

(大阪電報)大阪穀物組合發表二日の正米は強保合にて二十一日に比較されば十錢高、格付不變

手形交換高(二日)

枚數 五、一〇二枚

金額 三、五四六、〇三〇圓八五錢

月初の大阪米況

正米は手堅く 定期は氣迷ひ

【大阪電報】正米は手堅く湖商内定期は平常ならば七月限發會となる上に以前より地場に賣氣多く且る今朝鮮内延べ上放れの人氣に内氣配は新市上鞘買の成行であるが一面商モラトリアム施行中のことゝ云ひ且臨時議會を控へたる折とて形勢の變化は逆睹し難きものあるかたがた底堅き裡にも幾分混沌たる商況を免れなかつた

株式氣配混沌

休日の長きに亙ると海外事情の推移、時局の成行懸念とに前後場とも場面見送り勝に東京大阪とも閑散、午後に入りて大阪は東新百四十三四圓、鐘新百二十八圓見當の小甘き唱へに移り十五銀行五十圓臺の安氣配となつた

鮮銀券發行高週報 (四月二十四日より三十日迄)

(一) 銀行券發行平均高 一一九、八一五、一七一圓

内 制限外發行高 二六、五七五、九五八圓

正貨準備發行平均高 四三、二三九、二一三圓

保證準備發行平均高 七六、五七五、九五八圓

(二) 週末銀行券發行高 一一四、二七一、三一八圓

内鮮取引順調

米況 二日清水港鮮米協會より仁川穀物協會への入電によれば財界混亂の餘波をうけて同地方面の鮮米取引も自然不圓滑を免れない狀態で當業者の心外とするところであつたが元來同地方の中心銀行たる三十五銀行は日銀の靜岡縣下代理店であり第一銀行を親銀行とする關係上道級の救濟に際して却つて預金の激增を見た其の現在額三千萬圓以上を算する有樣であるので鮮内の取引者は何等の懸念なく荷爲替を取組み得べく猶豫令施行後の分は當然期日支拂を取行するのみならず前の分と雖も都合により多少の遲延を見る場合は東京米肥組合と同樣に延滯日步を二錢四厘として半額宛を割引人及び荷受主に於て負擔することに決してゐるのみならず一步進んで荷揚料、倉敷等の諸掛りをも當地に於て支出するなど同地金融界の平靜に併せて協會側にても協力善處の策を講じてゐる模樣であるから今後鮮内との取引も逐日圓滑に進展すべき見込である

鮮米延べ (二日後場)

▲釜山 第一回五中三三、五〇 五末三三、七〇 六中三三、九二 六末三四、三二第二回六末三四、三〇第四回 六末三四、三三第五回五末三三、三三、九〇 六末三四、七〇 出來高一、一〇〇石

▲群山 第一回第二回不申第三回 五末三三、五〇 六中三四、一〇 六末三四、四〇 三八第四回五末三三、四〇 六末三四、四〇出來高

合地在庫米調

大阪(四月三十日)玄米一三二、一一五叺增

釜山(四月三十日)玄米二七六 二一、〇七三叺增

大阪(二日)計一、五七七、二二五俵二十一日と比較八二、六四〇俵增、内地玄米一二、五一九俵增同白米八四八俵增朝鮮玄米四一、〇〇〇俵增同白米二四、五三俵增

日銀帳尻 (三十日)

發行高	二、〇三七、〇六〇千圓
發行準備	一、〇六二、七一五
限外發行	八五三、三四四
貸出高	一、四八四、四一四

日銀帳尻 (二日) (單位千圓)

發行高	二、〇〇七、〇六〇減 四四、三三九
正貨準備	一、〇六二、七一五
限外發行	八五四、四四四增 四四、三三九
貸出高	一、四八四、四一四減 七四、八〇一

東京コール (二日)

翌日物 一錢三厘より三厘五毛

無條件 一錢三厘 四厘

普通 一錢三厘 四厘

月越 一錢三厘 四厘

三品聯合値段

二日の同市場聯合標準値は左の通りである

第一部綿糸 五限二〇〇圓六〇錢二〇三圓七〇錢二〇六圓八〇錢二〇八圓九〇錢一〇九圓十錢二一〇圓(以上一圓下げ)

第二部綿花 五限四九圓六〇錢四九圓一五錢七〇錢四九圓四〇錢八〇錢五〇錢九〇錢五〇錢五〇錢十〇錢五〇圓八五錢(以上二十五錢下げ)

◇……運送研究會 鐵道局、商業會議所、運送業者、荷主其他關係者を以て運送研究會が此程新に創立された目的は運送の改善研究で會議所は當分鐵道協會に置く

◇……金谷軍司令官午餐會 四日午後零時半官邸にて朝鮮駐屯軍將校を招待午餐會を開く筈。

人

◇金谷軍司令官 松井參謀及び副官二名帶同二日午前九時十九分上仁川驛發直に栗木里の陸軍墓地參拜の後築港及び月尾島を巡視して午後二時十五分仁川驛發列車にて歸城。

◇廣田駐和公使 【東京電報】和蘭駐劄廣田公使は二日午前九時半東京驛發赴任の途に就いた途中福岡に立寄る朝鮮經由十五日哈爾賓經由にてヘーグへ直行の筈

◇今泉雄作氏(鮮展審查委員)五日釜山上陸入城

◇結城素明氏(同上)ゝ月十四日入城の豫定

◇齋藤少將(關東軍參謀長) 二日朝入城三日夜北行

◇林少將(朝鮮軍參謀長) 二日夜臨任の筈

◇小日山直登氏(滿鐵運輸事務)ゝ上田悅太郎氏(實業家)ゝ都野正一氏(鑛業家)天眞樓へ

◇渴村辰二郎氏(元土地改良課長)二日朝十時發歐米へ。

◇板井信藏(全北道議員)▲大澤甚太郎(同)▲實田竹治(同)▲小澤信田爲(成興無盡會社長)▲宮前志(忠南無盡會社專務)の諸氏二日朝入城備前屋へ。

◇慶尚南道內務局長 一行九名一日朝京城通過東上

◇竹越貴族院議員 一日朝京城通過東上

◇クレトニー氏(サーヴェット京城領事館書記官)一日朝太田へ

◇竹田雅晋一氏(朝鮮新聞社取締役) 大阪支店詰となり本社に挨拶二日午後九時五十分京城發赴任

◇矢島杉造氏(本府社會課長)平壤電氣祝賀會に內務局長代理として臨席の爲め一日朝平壤へ

茶話

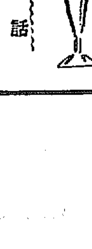

◇……今度の臨時議會には朝鮮から草間財務局長だけが政府委員として臨席することになつた今度の經濟界の問題でも朝鮮自體は何でもなく內地との因緣づくのことだから勿論關係のあるべきはずではないので草間局長から委細の朝鮮經濟實狀を説明するに過ぎぬものである。

◇……『宇垣臨時總督代理も貞子夫人と四歳の倡子孃を伴つて十日朝着任に決した、よし僅の期間にせよ朝鮮統治の重大さを思ふ時落ちついた氣持ちで來任するといふことはその誠意のほどを充分にうかゞふに足るもの吾々半島二千萬民の齊しく歡ぶに堪へぬ次第である。』

◇……齋藤全權も目的地に向つて進みに進んでをる、何でも小河秘書官は門司出帆の翌朝ふと歌想が浮かんだので無電で全權一行に通知したとかいはく

星消えて世界中日本晴れの日の出哉

京城日曜

解散の有無
與黨野黨の思惑
東京にて 丸山生

新黨は安達氏のいはゆる『出來たも同然』となつた。さて第五十三議會に對し新黨は如何なる作戰を試みんとする。不信任案を出すか出さぬかは、實は出せるか出せぬかである。出せるなら出したいに極まつてゐるのである。その不信任案を出せぬといふ關鍵には、二つの理由を有する。まづ不信任案を以つて遮二無二政府に挑戰し、臺銀補償案を不成立に陥せしむることは、野黨として財界擾亂の責任を負はねばならぬし、それは政友會としてしないことを若槻氏初め言明してゐる。然るに政府は或は貴族院と通謀し、殊更に臺銀補償案を會期の終了間際までひつ張り置き、野黨をして不信任案提出の餘裕をとらへしめないだらうといはれてゐる。即ち臺銀補償令の不成立を恐れる以上、野黨は政府の魂膽を承知しつゝも、不信任案の提出を見合せねばならなくなるかも知れない。痛し痒しの立場である。しかしながら政府がさういふ態度に出るなら、何も野黨は遠慮するにはおよばぬ。不信任案を提出して、其爲に臺銀補償案が不成立となつても、その責任は政府にあるともいへる。否、すでに議會が解散となれば政府は緊急勅令を以て臺銀に補償しうるのであつて、かゝる場合は議會召集不可能である故に樞府も決して緊急勅令に反對し得ないはずである。だから野黨は財界救濟の問題に掛酌なく政府を彈劾しうるのである。要は野黨の肚一つであらう。然もこの際野黨として不信任案を提出するのは名分上面白くないし、かつ不利益であるといふ見方がある。何となれば政友會内閣成立後、まだ十數日に過ぎざるに、早くもこれを彈劾せんとするには、內閣成立の方法および形式に對して反對理由であるか又は他に重大なる失敗があるものとして世人に諒解されなければならぬ。然るに政友會內閣の成立は、いはゆる憲政の常道である。政權授受が憲政に反したやうな點にゆかぬと思ふ。加之三派聯合聲明の申合せ第一には樞密院が偏狹なる憲法論に拘泥して前內閣の勅令案を否決し『遂に政變を惹起』せるは輿論を無視し、憲政の常道を阻害するものたとある。然もこれは樞密院の攻撃であつて、政友會には格別痛痒を感ぜしめない。政友會が樞府と通謀して政變を惹起したといふ如きは、田舍廻りの政府攻撃演說にもならぬものである。第二および第三は端的に政友會內閣の攻撃であるが、『組閣後一日有半にわたり無爲無策に空過し、ために財界の恐慌を極度に擴大せしめ』たといふ如きは、餘り分が苦しい攻擊といふべきである。一年有半といふ言葉は中江兆民以來世間に通用してゐるが、まだ『一日有半』といふ言葉は、あまり通用しない。いはんや『一日有半』といふ言葉が政府の無爲無策を攻撃するに用ゐられるとは、いくら苦しい場の中でも寧ろ滑稽ではあるまいか、と政友會のひいき筋はいつてゐる。更に新黨成立匆々解散となれば黨本部の間に地盤の爭ひ、勢力範圍の爭ひが必然に生ずるを免れない。それよりも今暫く政權に近く新黨の結束を堅め、內部の整理がついた時に、總選擧を迎へるのが便利だといふ點もあり、財界混亂の際、選擧費の調達にも不都合だといふ點もあり、一層有力なる理由は、政友會が必ずこゝ數ケ月の間に對支外交か財界對策かに一大失敗を演ずるに相違ないから、それまで野黨は我慢した方がよいといふ點も擧げれば擧げられる。しかしながら之に對して反對のこともいへるのであつて、樞府と政友會の關係も、政治的に無關係でないのは、世間、目があり、耳がある。組閣後『一日有半』の無爲無策を攻撃するのは、なる程平時ならば可笑味を帶びてゐるが、今回の如き非常の場合には、一日有半の無爲無策は、恐るべき結果を招來するのである。また新黨成立匆々、內部の整理の出來ないうちに總選擧に臨むのは不得策のやうだが、その代り政府の方でも總選擧の準備が整頓しないから差引かへつて野黨に有利であるといふのもたしかに一理があらう。財界の現狀より見て選擧費の調達に困難だといふのは、實際政府に隱れてゐるが、然し其點は政府黨においても同じである。否一層政府黨は今日直に選擧費を調達することに不便を感ずるは野黨以上であらねばならぬ。要するに解散があるといふのもないといふのも如上の二點に關する觀測の相違であつて、實際の所はいよ〳〵議會に臨んで見なければ、誰にも見當がつかないといふのが本當である。こゝにいへることは、政府はすでに解散の準備に怠りなく、野黨においては大勢が幹部を引ずらんとしてゐることであるが、案外アッケなく議會の無事閉會を見ないとも限らないのである。」(四月廿八日)

北滿の通信
支那官憲に乘ぜらる
哈爾賓 松江生

北滿洲に在住する邦人は、通信機關において最も大なる脅威を感じて居る。なかんづくハルビンを中心として活躍する邦人は、知らず識らずの間に無形の大なる損失を招いて居る、勿論その原因は單一ではないが、邦人の有する性癖が、支那官憲の爲に乘ぜられ、醜い勢力爭ひ、利權漁り、聯絡も統一もない營業振が、斯うした苦しい狀態に陷らしめるのである。北滿洲は土地が支那であり、國際[illegible]分の多いハルビンは、いはゆる高處大處より見て善處すべき場合であるに拘らず、良かれと祈る多くの邦人が、次ぎから次ぎへと崩されて行く、丁度白系露人の資本が築き上げたと同じ徑路をたどつて

× ×

官吏は官吏、銀行家は銀行家、特產商は特產商としてその方向に進むはいゝことに相違ない、しかし在外邦人としてはそれだけで滿足して居るべきではない、そこに互の利害があり、國家としてはた又國民としての損益がある以上、缺かすべからざる大なる方針、即ち緻密なる聯絡が存在せねばならぬ、唯單に哈爾賓、北滿洲とのみ狹く限らず、北滿洲と南滿洲との聯絡、滿洲全體として日本國家との聯絡がなければならぬ、然るにこの方面が往々にして閑却せられる爲に、支那官憲の爲に乘ぜられるには邦人として當然享有しうべき利益、一歩進んだ或るものを有してゐても、隙に乘ずる支那官憲に乘ぜられる場合が少くない。しかもこれ等の點には考へおよばずして、常に何等かの利權獨得の利益をつかまんとして焦燥しをる有機は、第三者より見て極めて奇怪事といはねばならぬ。

× ×

北滿洲における邦人は、日支聯絡通信會議の結果について何等の興味をも有して居ない、即ちこの種の會議が直接自己の營業、收支に關係がないからである、しかし同會議の要點、或は死命とも見らるべき重要なる點を知つたならば必ずや北滿在住の邦人は遞信局に陳情、抗議をなし、ハルビンを除外したことに異議を唱へるべきである。

日支通信聯絡會議は南滿の邦人にとつては歡迎せらて居る。附屬地內外の通話、天津、北京、洮南にまでも距離をおよぼしたことは兩國當事者間に成功の二字を思はせたに相違ない、しかし北滿洲、なかんづくハルビンを除外したことは、長春における或る種の問題以外、又吉長間の通話不圓滑以外に大なる裏面の問題が存在するものと見做さねばならぬ、この點がいはゆる支那官憲の利を見るに敏なる所で、表面上の理由、餘りに正直に過ぎる日本當事者の大なる手落ちでなかつたではなからうか。長哈間の通信は支那官憲の營む無線電信、日本人の經營する電報の電話送達の二途あるのみであつて、支那の長途電話は電話としての効用はあるとしても、分秒を爭ふ相場通信を送るべき預約通話の態度がない、若し近い將來に長哈間の電話の電報送達が支那側の手に歸したならば、長春以北の電報は固より、相場通信の如きも獨手で獨式に收めることが出來る、これ等の聯絡が長哈間の聯絡通信をもらした眞相であつて、運賃の消息は會議の附帶せられる以前、すでに一部の相場を試驗的に電送し、無線電信局が何より先に聯絡、三品、銀相場を賣出し、少からざるポケットマネーにほゝえんで居ることを知らないのである。」

支那の支那たるゆゑん、國支那式の一伍一什はその內幕に這入つて初めて知ることが出來る、法律や理窟では到底知られない、世界何れの國といへども無線電信局、電報局が世界的のニュースを賣出したり、相場通信を公然うつて不當利得を營んで居る所はない、しかしてそこがいはゆる支那式で、人民共の通信の如きは便宜上取扱つてやる位の考へで、自己の利益となるニュースや相場を第一とし、電信局の使命は第二位、第三位におかれてある、軍閥萬能、官吏萬能の支那には、通信上の國際法規や、これに關する抗議などは馬耳東風であり、[illegible]である長哈間の長距離電話の公開は、東支鐵道の電話回收後に斷行せられるかも知れぬ、しかしそれは表面上の理由であつて邦人の北滿洲に有する通信上の優越性をすべて支那に回收し、その料金の全部を支那側の手に入れることにならざる以上、到底望まれぬのである。かくて長哈電話の回收をも當然行ひ一から十まで支那の手に握られて行く

× ×

東三省の無線電信監督は張宜氏であり、ハルビン無線の局長は劉瀚氏である。彼等は東三省における無線電信の新知識であり、これによつて電話の一統を實行しつゝある、勿論それは私腹を肥やすべく[illegible]かも知れぬ經費[illegible]なる無線電信の費用に充てられるであらうが、世界各地において放送せられるニュースを蒐集し、各新聞、各官廳、會社銀行等に賣却して利益を擧げつゝある、しかも暴利に使用する無線電信機は國際上の問題となつてをり、抗議を受けつゝあるに拘らず、不關焉と營利に汲々、支那國民性能を發揮して居る、ハルビンにおける世界的ニュースは奉天からの轉電であり、一日、二日の遲いものでも、その邊は頓と平氣である。無電放送に關する國際法規はいまだ定められて居ないから、これを以て竊盜であり、卑劣であるといふことは出來ない、抗議に價する無電機を平然と使用する位だから、寧ろこの點は徹底だとほめる必要があるかも知れぬ、通信監督部は勞農ロシアと了解の取組であらう。

× ×

支那における通信事業は、今日においても何等の施設も、何等の組合もない、おそらく世界の最低位置であると斷言することが出來やう。しかし利にさとい支那の通信機關の新智識は、決して無利用――悪用かも知れぬ――を忘れては居ない。電報上多くの訛誤、修整を積ませられる支那人は、擬惡には世界何れの國人よりも敏感になつてゐる。これ河南方面の住民が今日銀行の大所を握つてゐるゆゑんで、至る所現銀等の觀念を發達させ、日本銀行以上に信用を得、かつ又出資人に安心を與へて居る所以でもある。しかし通信事業の聯合に發達せぬ支那國民は、組織的に、科學的に利を企てることを知らなかつた。ハルビンは北滿洲の關都であり、特產經濟の中心である。世界的に經濟が叫ばれる大豆、豆粕、大小麥が、一本の電報にて左右せられる以上、特產商が如何に相場に敏感になりつゝあるかは想像に難くない。これ等の點から日本の通信社は經濟方面に觸手を張り廻し、ハルビンにまで進出して相當なる成績を示してをつた。しかしてその後の經過、經緯、經合ひ等に關しては記述すべく餘りに長いが、他に類日なき關に處して、支那側から乘ぜられ、邦人の有する經濟電報――相場を主とした――が支那官憲の爲に羈絆せられ、うま〳〵とそのわなに陷れるが如きは余りに見苦しい同胞觀であるといはねばならぬ。

× ×

「相場電報」それはハルビンにおける特產商、露支人はいふまでもなく、日本の銀行、會社の如きも參考として營業をなすべき根柢である。然るに邦人の獨よがりの態度は、見苦しい結果を他方面に醸して支那側の手に歸しつゝあるではないか、運賃の專門的、デリケートな移り變りは、恐らく特產商の新知識さへ知らぬ所であらう。」

經濟の關鍵たる北滿洲、ハルビンにおいて完全に經濟電報、相場通信を有して居た日本側が、今日では全くいがみ合ひから失つて仕舞つた、そして問題の無電局が一手に相場の賣出しを行つて利益を營むことは、政支計算の一點にかたまつた特產商、法規、理窟の一點張りで行く官憲には判らぬはずはないが、長春まで完全に日本の經濟電報が支配してをり、その全部が支那官憲によつて或る私行動の獨占せられると共に、誤られたレールの上を走るに至ることは大なる問題であらねばならぬ。」

× ×

特產地の中心たるハルビンが、經濟電報、相場通信封鎖せられることは易々たる問題である、何となれば支那官憲によつて選られ、賣出されつゝある相場通信はいはゆる浮き草的通信であつて、ロンドン、ニューヨーク銀相場は有るとしても、それは本地、本場から取寄せるものではない大連、上海、長春、大阪の各種相場も、要は長春の某方面からの竊盜通信であつて、この一面をふさげば北滿洲の經濟電報は全然の暗黑である。ハルビン名物は一にして足らぬ、國際都市の名物も色々に解釋せられる、しかし世界的名物を有し、物產ある以上は、今少しく眼光を大にして國家的であり國民的であることを必要とせぬであらうか、北滿洲の通信機關は今や利にさとい支那官憲の爲にもてあそばれんとしてゐる。然るに、正理、良心、法規にのみとらはれ、デリケートに趨り行かんとする傾向は何人によつても知れてをらぬ、經濟持動もとより可なり、施設强勇もとより可なりであるが、しかも通信機關、經濟電報、相場方面を忘れて、那邊に往遭せんとするは猪突に過ぎないではなからうか。官吏、銀行、會社員の如き浮き草生活の人々は、その行く所に一個の天地を見出すことが出來る、しかし北滿の天產を相手とし、北滿の[illegible]によつて生計を營まんとするものは、必ずや百年の悔を今日において見出すであらう。」

綠陰史談
弘安の役 (上)
學務局 加藤灌覺

今より六百四十五年前の五月三日は、第二回目の元寇即ち我後宇多天皇の御弘安四年の役に元國の日本遠征軍四萬人が、戰艦九百餘艘に分乘して勇ましく高麗國の合浦港即ち今の馬山府港頭を出發した日であつた。合浦港とはいふもの、それが果して今の馬山府港頭だけを限つてゐたといふのではなくそこから今の鎭海灣内へかけての要港曲浦は津々浦々の末まで、いづこも元軍艦の碇泊區域內であつて現に鎭海要港の中心をなしてゐる熊浦にはその當時の合浦鎭城なるものが置かれてあつた。第一回目の元寇即ち文永十一年の役の時にも、合浦は元軍の策源地となつてゐて、元國の征東行省恰も國語で征日本國軍司令部とでもいつたやうな役所がその地に設けられ、そこを中心とした鎭海灣內の海曲一帶は總て元軍の駐屯地や碇泊地になつてゐた事はいふまでもなく、殊に元帝からの特命を受けてゐた高麗の忠烈王が戰艦建造の根據地としても、特にこの地を選んでゐた事は勿論であつた

その當時における對馬や一岐やなどはその地勢が外敵衝突の最前線に當たつてゐて頗る猛烈な襲擊を受けた結果比較的多大な損害を蒙つたが幸ひにも彼等が太宰府に迫つて來た十月二十日の夜戰に、いはゆる神風の大暴風雨が起つて敵艦の漂沒するもの二百余艘殆と全軍の過半を失つてしまつた結果餘の敵艦は辛うじて合浦港へ總退却をしたやうな大失敗に終つた。流石の忽必烈もそれには手を措いて特に日本に對しての高壓的態度を斷念し今度は頗る平和的な手段をとつてそれを服屬せしめやうとの方針の下に前後兩度の使節を送つて來て切に通交の利害を說かしめたが時の執權北條時宗は斷としてそれを、しりぞけ剩へ使節の一行を斬つてしまつた。高麗からの報告によつてそれを聞知した忽必烈は非常に憤慨した結果、再び日本に對しての高壓的手段を必要とし、大々的の遠征軍を日本に送つていよ〳〵それを討滅しやうといふ考へであつたので同年の二月に蠻方支那の四省に命じて東洋航海に適する戰艦六百艘をつくらしめ、又同年の九月には高麗に對して戰艦九百艘を修造せよとの命令を發した。翌弘安三年の十一月高麗の忠烈王は使を遣はして戰艦全く成れりとの事をつげたのでその十二月早々高麗の忠烈王を册して元の中書左丞相となし高麗の都元帥忻都右丞相洪茶丘の二人を遣はして一切の軍事を總管せしめた。話のついでにのべて置くが、高麗の忠烈王は、元の世祖忽必烈の女忽都魯揭里迷失公主に嫁して、元の世祖忽必烈とは婿と舅との關係であつた關係上、その附庸國の高麗としてよりも、寧ろ父子の國としての親みがあつたので元朝の命令とあらば何事でも服從すると同時に、一面又元朝の威力にすがつて、日本に對する從來からの欲望をとげやうとしてゐた事であつた。」

弘安四年の三月になると、忻都の諸將等は何れも合浦に集合し、忠烈王も亦四月を以て同地に赴き漢兵と蒙古兵とを合して三萬余人と高麗兵一萬、都合四萬人から成る遠征軍は、今をさることと六百四十五年前の五月三日を以て、威風堂々戰艦九百艘に分乘して合浦の要港を出帆した。

この遠征軍は對馬壹岐を經由して六月の五日博多灣に達し、こゝで戰艦三千五百艘兵數十余萬から成る范文虎の江南軍と合し肥筑の海上に連合有で再び博多へと押寄せた。我軍は先年來の經驗もあり殊に朝廷では日本全國の大社に幣を捧げて敵國降伏の祈願をこめさせられ畏多くも龜山上皇の如きは手親から願文を伊勢の大廟に捧げられ身を以て國難に代らうとまで叡慮ばさせられる程の大國難である事を知つてゐた結果士卒心を一にして防戰怠る事なくいはゆる一騎當千的な奮戰を續けた者が多かつた爲に元軍果りに利を失ひ加ふるに閏七月一日の夜に突發した神風の大風に出あつて戰艦の覆沒するもの其の數を知らず我軍又これに乘じて擄擬を縱にしたので元軍の死するもの約十萬余人、高麗軍の死するもの約七千余人無前の大敗を蒙つて漸くの事で合浦港へ逃げ歸つてしまつた。その後元國はなほ再擧の準備を續けてをつたが、高麗忠烈王の二十 年忽必烈の 死すると同時に內亂が勃發したので元も遂に東征の事を斷念して再び日本の境をうかゞはぬやうになつた

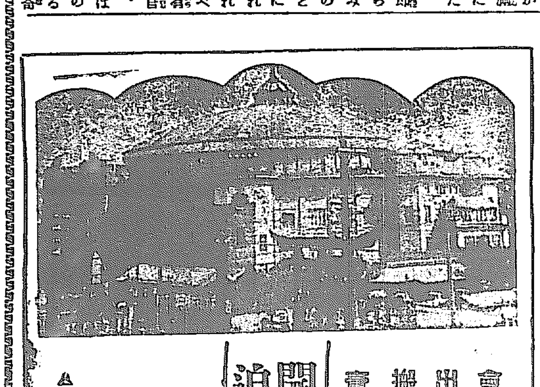

開期迫る! 朝鮮博覽會

會期□□昭和二年(七月一日より八月卅一日迄) 東京國技館
出品□□申込締切は五月十五日限
搬入□□五月二十五日開始—六月十五日限
賣店□□申込締切は五月二十日限

主催 京城日報社
後援 朝鮮總督府 大阪毎日新聞社 東京日々新聞社
東京國技館

照會は朝鮮博覽會事務局(五月卅一日までは京城府太平通京城日報社內)宛になされたし

祖國へ (15)
高橋濱吉

三、罐の製造會社

シカゴ市のノース、ウエスタン停車場からメー、ウッド行きの汽車で四十分程行くと原始林をそのまゝ殘し、その間に市街や住宅をつくつたと思はれる頗る心持ちのよいメー、ウッドといふ町がある。停車場から徒步十分內外でこれも又世界第一の稱あるアメリカン、カン、カムパニーがある。鐵板が機械の內に入ると丸い罐となり列をなして出てくる。板から罐になる迄に數分を要すのみ。できた罐は貨車の內まで列をなして進んでゆく。僅か六百人の職工で一日に十一萬四千づゝの罐を製作するといふ東洋製罐會社にこの會社が日本の罐詰の不完全なのを見て特にその製作についてアドヴァイスを與へたといふエピソードもある工場は頗る大きなものだが、罐が余り簡單に製作されるのであつけがなかつた。で工場の仕事を盜る氣ではあつたけれども撮影を乞ふ。工場長ディーリッチ氏は喜んで案內をして呉れた。鐵板を一枚づゝ機械の內に入れてやる事と貨車の內で罐を積むことゝ罐の檢査のみが人力をかゝるのみ

壹萬部限 無代贈呈 朝鮮地方行政

本誌は常に輿論を中心として官民の間に介在して克く其の使命を完ふして居ります。
本誌は發刊以來全鮮官民の多大なる御好評を博し逐年異常の發展を來たしました。今回五週年を迎へ更に大擴張を企畫し上記壹萬部を未だ本誌を知らざる各位へ
無代贈呈することゝ致しました。希望の向は御遠慮なく御申込を乞ふ……。

本誌の內容
京城太平通二丁目四四 帝國地方行政學會朝鮮本部 電話本局一五八・一五九番

染料卸商 東華洋行 京城花園町九七

內科 小兒科 コムラ病院 醫學士 小村榮三 入院隨意 新設

驚クベキ特効藥 酸素丸
胃腸病、心臟病、神經衰弱、一般虛弱、貧血、血の道、子宮病、產後の諸病、ヒステリー、月經不調、月經時の疼痛、尿道狹窄、慢性淋病、慢性消渴、常習頭痛、常習肩の凝、糖尿病、胃病、淫萎、咳喘、便秘又ハ眩暈、バセード氏病
南滿洲本溪湖 酸素丸製造元 中西亮 振替大連三四五三番

朝鮮より內地へ一番歡迎さるゝ土產品
不老泉
△朝鮮の靈峰金剛山特產
△五葉松の實にて釀成せる
「おまゑ百まで わしや九十九まで」まい日三ばい 不老泉
京城方面特約販賣所 三越吳服店 龜屋洋酒食料店
總本店 山口 合資會社 ビワコ屋
神秘 天惠 造血强精 滋養美酒
●其味甘き美酒にて婦人お子達のお口にも好適 ●瓶入にて美術的贈答品

內科小兒科 外科花柳病 仁川宮町 松本醫院 電話二四五番

紋羽二重と京染
縮緬 鹽瀨 羽二重
不二絹 紋綸 錦紗
京城本町 福井物產商會

內科 小兒科 入院隨意 普通病室及傳染病室 醫學博士 古城憲治 京城明治町一丁目 電話本局二四二番

羅紗と毛布と毛絲

洋服地 一ヤール 五圓ヨリ十二圓迄イロ〳〵
編物用毛糸 一ポンド 金二圓

品名	價格	寸法	量目
旅行用縞毛布	金二十圓	巾五尺三寸 長六尺三寸	六百十五匁
旅行用縞毛布	金十八圓	[illegible]	五百六十五匁
旅行用縞毛布	金十三圓	巾五尺 長六尺	五百四十五匁
旅行用縞毛布	金十圓	巾五尺 長六尺	四百九十匁
旅行用ラクダ色	金十二圓	[illegible]	四百五十匁
旅行用ラクダ色	金廿五圓	[illegible]	九百匁
寢室用白毛布(二枚ツヅキ)	金三十圓	[illegible]	一貫百二十匁
寢室用白毛布	金廿五圓	[illegible]	九百八十匁
寢室用白毛布	金廿二圓	[illegible]	八百六十匁
寢室用白毛布	金二十圓	[illegible]	一貫七十匁
寢室用白毛布	金十八圓	[illegible]	九百九十匁
寢室用白毛布	金十六圓	[illegible]	八百八十匁

ランカシヤ ヨークシヤ 原產地工場 — 英國のブロカー — 倫敦マンチエスタの問屋 — 神戶大阪上海の外國人商館 — 日本支那人の問屋 — 日本支那人或はブローカー — ○○の羅紗屋 — ○○雜貨屋 — ○○の毛布需用家
原產地工場 — 白木屋 — 白木屋のお得意

英國織物直輸入商 品質自慢 薄利勉强 親切叮嚀 個人經營
大連市浪速町三丁目 白木屋輸入部
電話代表番號五一七五番 振替口座大連局五四〇番 電報略號(ダイレン シロキヤ)

釜山の工業（二）
どの方面に發展してゐるか
筆頭は米屋

釜山における各種工場中、その數並に資本金、生産額の筆頭は何といつても精米業である。おもなる工場だけでも六十を算し、全部の資本を合すと百六十二萬六千六百餘圓である。しかし工場數からこれを平均すると僅に一工場二萬七千圓見當だから

大規模 の工場のないことは明かであるが、精米業自體が少資本で容易に收支相償ふ性質の事業であるがゆゑにこの傾向を生んだ譯である。目下モラトリアムが實施されてゐる爲に金融不能の状態から精米業者は大打撃をかうむり何れも手持米を倉庫に遊ばせてゐるやうな状態であるが一朝米價の好況を來したならば釜山精米業界は素晴らしい活況を呈するであらう

近來朝鮮米の聲價が大いにあがり、阪神地方を筆頭に東京方面殊に最近に至つては北海道方面まで盛んなる需用あり更らに目下宿題となつてゐる、朝鮮及び大連汽船の航路が開けたら

釜山は 距離を問はず内地と最も近距離にあり運賃及び取引輸送關係に於ても鮮内他港の追隨し難い好位置にあるので釜山精米業は前途益々有望である、かくの如き關係から鮮内各地の都市に先んじて先づ今日の異常の發展を見たわけであるが昨一ケ年の精白及び玄米石拔、粉米の製造高は七十一萬七千百九十六石一工場平均約一萬一千九百五十石で總生産額は實に一千四百七十四萬六千四百二十五圓といふ

莫大な 數字を示してゐる、この外精麥押麥、雜穀の精白が二萬五千四百石ありこの價格及び搗賃は二十萬一千四百圓、製粉が各種通じて一萬一千圓餘りそれに精米副産物の糠が十二萬八千三百五十四叺この代價八萬七千七百十七圓を生ずるので以上釜山精米業者から産み出す金を合算すると毎年一千五百六萬六千二百九十二圓内外のものが府内に落ちてゐるワケである若し現在高率で惡評を蒙つてゐる、市場電氣動力

料金が 低下されたならば小精米工場が多くなり更らに一層の發展を來すであらう因に昨年中各工場で使役した勞働者は一日平均五百三十名一工場九人弱である（釜山）

平安南道

市民運動會 來る八日擧行

平壤實業青年會主催店員大運動會は昨年をもつて第十七回となつたが今年からは店員運動會とせず範圍をひろめ第一回市民運動會としてはなばなしく擧行する事とし來る八日公設グラウンドにおいて開催する事に決定目下事務所を府町旅館に置き種々の準備をすゝめて居る（平壤）

昭和青年會發會式

鎭南浦昭和青年會は去る二十九日午後七時半より三和寺において發會式を擧行したが會員六十余名で式後茶話會を催し余興として音樂獨唱等があつて頗る盛會であつた役員は左の通り三和寺最美住職より指名した
▲會長、鈴木福一▲副會長、平澤永、▲評議員、山田、吉田、富田、石倉、井上、南、菅原、小日向、會計、鈴木德平
この外總務部長、運動部長、音樂部長、各理事等もそれぞれ指名した（鎭南浦）

僞造の廿錢 平壤局で發見

平壤郵便局窓口に去る廿二日平壤山手町臼井洋服店々員が持つて來た二十錢銀貨中一個の僞造貨を發見警察に屆出た（平壤）

南浦局野遊會

鎭南浦郵便局では二十九日午前十時より局員家族の慰安を兼ね官民有志を招待して郵便所の裏山において大野遊會を催したが非常な盛會であつた

鷄泥棒

去る三月下旬當地官舍の鷄四羽を盜んだのを手初めに内地人ばかり鷄の盜難被害續々として起こり平壤署でも犯人嚴探中二十七日午後八時頃平壤府旭町肉商森永太郎方へ鷄を賣りに來た怪しい鮮人を捕へ取調べた處住所不定洪成發（三三）といふ前科者で知事官舍で盜んだもの外十五回にわたり百羽以上盜んだ事を自白し盜んだものは全部一羽四十錢乃至五十錢で深堀肉屋に販賣してゐたもので深堀も共犯ではないかと見られてゐる（平壤）

【平壤師範生福岡へ】平壤師範學校生徒三十五名は佐伯、市川兩教諭に率され來る六日午前一時廿二分發十六日間の豫定で福岡其の他に旅行すると

平安北道

楚山面事務員盟休す 裏面に煽動者があるか

平北楚山郡楚山面事務所員七名が盟休を行つて可成りゴタゴタしてゐるが理由とする處は現面長李殷英氏の不信任らしく聞く所によると李氏は道評議員たりし頃前任面長林氏を排斥して自分その職を得た事に端を發し林氏は面民を煽つた面吏員全部がこの擧に出たともいはれてゐるが何れにもせよ面政上一大事として當局者が調停に努めてゐるが裏面に煽動者ある模樣で盟休者の態度も强く圓滿解決は至難と見られてゐる（新義州）

高山鎭學組改選

平北江界郡高山鎭學校組合はこの程議員の改選をなし左の如く當選
▲管理者池本常一▲議員大内虎男、藤本嘉和藏、松崎爾今、池本邦雄（新義州）

咸鏡南道

乾草運賃値下げ請願

元山商業會議所から

元山は東朝鮮一帶からの移出牛集散地で大正十三年は六千二百頭同十四年は（九月まで）五千七百頭の活牛を移出してゐるがこれが飼料として乾草又は藁の消費量は毎年莫大な數字を示し京元線沿線鐵原を中心に高地一帶から搬出された乾草は約三十車（三萬貫）の多きに達してゐるしかして同野草は藁に比し遙に營養に富むばかりでなく無盡藏な生産力を有するに對し藁は近時農家の副業に繩叺および堆肥の製作に消費されるのでむしろ營養價において藁に優る同地一帶の野草を飼料とすることは最も適策であるが何分同乾草は運賃高率の爲藁よりかへつて高價を示し前記の如く多量の移出を試みたるも成績不良に歸し折角の天惠も利用し得ざる有樣なればこれが運賃引下げ方を大要以上の趣旨にて當地商業會議所より大村鐵道局長あて請願書を三十日付提出した（元山）

咸興消防演習

咸興消防組では一日午前六時から恒例の消防演習を催し器具服裝點檢の如く藥玉割舍開きの余興競技から假小屋の模擬消火演習を午前十一時終了午後一時から咸興で慰勞宴を張つた（咸興）

咸興から

◇……三十日豫定の咸興電氣問題市民大會が當分無期延期となつた。理由は準備の都合によりといふ極めて簡單不明瞭なものである。」

◇……ゆえを以て竊盜、幹部有志の軟化に騷ぎ途謠は會社からの特殊な鎭壓策の注入が利いたとやかましい。然しながら乞ふ安んぜよ『本社の消操する處によれば』式の古い新聞用語を用ひずとも

◇……天知る、地知る、われ知つて事態は明瞭、本社の理解會は井上咸興面長が平壤、鎭南浦に電氣事業視察をなしたと報じ更に珍事實として

◇……咸興に何それがしと名のつく會合には必ず見立てる顔が近來二つまで見えぬ事に何がしかのいはくがありはせぬか。

◇……若それ更に〱來月某日暗をついて進行する汽車に人目をさけてのり込んだ怪紳士（？）があつたとしたら……時節柄諸君何と斷定しますか。」

咸商創立記念

卅日は咸興公立商業學校第七回創立記念日に相當するので例年は各種の催しもあるが本年は諒闇中の事ゆゑ校内のみでごく簡單な式に止めた（咸興）

黃海道

平山森組設立

本道内既設七郡の森林組合は去る十三年末道統一の下に廢止のまゝ今日におよべるが今回更に郡單位による林野の保護および林業の發達の基礎としていよいよ地方費補助の下に確固たる森林組合を組織する事となり郡當局においては郡守を發起人として現道評議員の申元熙氏外六名を推擧し近くこれが打合せ會を開くはずなるが本道内は八ケ郡にして内本平山郡の林野は全面積八十萬町步中の七割約八萬町步を占め居ると（南川）

稅制の講演

平山郡においては郡守および吉田財務主任過般來管内郡川外數ケ所において本年度より實施の營業稅および不動産所得稅の趣旨および印紙稅その他稅金改正の内容說明の爲巡回講演を行ひたるが今回の稅制改正は一般民衆と密接の關係を有する爲各地共公職者、有力者、外一般商工業者等の參集特に多く盛況を極めたと（南川）

メーデーの一日
各署相當に警戒したが 何れも平穩無事

平壤 五月一日のメーデー當日の平壤は各種勞働團體においてもそれぞれ計畫をたてゝゐたが當日は降雨の爲各團體とも講演會にとゞめ何事もなく極めて平穩に終つた

釜山 五月一日は全國的のメーデーである爲釜山警察署では例により巡査講習所の生徒まで狩出し日曜に拘らず署長は早朝から御出馬されて〱指し圖して市内各要所を警戒したが頗る平穩無事に過ぎた

大邱 慶北道警察部は五月一日のメーデーについてあらかじめ警戒するやう管内警察署へ通牒した大邱市内も目下財界の不安等にかんがみその筋では相當神經をとがらしてゐたが極めて平穩無事で何等團體の行動もなかつた

裡里 裡里警察署に於ては警察部の方針に基づきメーデーに各種團體の屋外集合示威行列は時節柄これを禁止したよし單に當日を記念する意味においての穩健なる屋内集會に限り默過したが平穩であつた

江原道

春川學組補選

春川學校組合補缺選擧は卅日午前九時より春川尋常高等小學校講堂において開始した結果左記三氏が當選した（春川）
一一七票 野入外司
九二票 北村治平
九〇票 桑本佐一

鐵原驛前消防出初式

鐵原驛前消防組は來たる八日創立記念日に相當するを以て春季演習を兼ね出初式を擧行するが順序は午前八時驛前に集合十時點呼、開會辭、訓示、祝辭、答辭、餘興基本操法、模擬火災、放水競技等である（鐵原）

春川在軍總會

在鄕軍人春川分會の春季總會は既報の通り四月廿九日の天長節を卜して春川警察署道場で開催、余興として擊劍術および銃劍術等があつて頗る盛會であつた（春川）

泉田公普校開校式擧行

面民有志の熱烈なる運動によつて遂に開校の運びとなつた春川郡新北面泉田公立普通學校の開校式は四月廿九日天長節を卜して盛大に擧行したが當日は道より小西内務部長および陳田學務課長以下多數の關係者が參列して盛況を呈した

鐵原から

◇近頃の鐵原は降つ降らずみまるで入梅の感でうつとしひ事おびたゞしい。

◇郡守サン到頭寶刀を抜いて面に『モラトリアム』を命じたとかで一大事と許り名士の面々興龍山にこもつてこれが撤廢祈願の最中とか春なりけり〱興龍山の和尚いはく夜櫻が見頃ですよ

◇モラトリアム實施後の財界は極めて平穩殖銀支店にシコタマ用意せられたサツ束も大あくびで窗しく本店に歸參の状態何より結構。」

◇近頃のテニス界のさかんな事は老も若きもラケットをふり廻してまことに勇ましい事だ聞けば近く大々的の大會を開催のはずとかで郡廳、法院、水利、殖銀、不二、學校、等退廳後は猛練習をはじめているが定めし目ざましい白熱戰を演ずる事と一般に期待してゐる。」

二人差向ひて 茶を呑んで居た
金に目が晦んだか
平壤の老婆怪死事件

二十九日午後九時頃平壤泉町六島田萬次郎妻木村コト（五三）の怪死事件については逸早く報道した處なるが一日午前死體は慈惠醫院に運び

解剖の結果 咽喉部を強く壓せられその襟のものをもつて強く絞つてをり他殺なる事が判明した平壤署では他殺と決定すると同時に大活動を開始し兇行當夜被害者宅に遊びに行つてをつたといはれる同人の情夫府内龍山町辻中某（四七）を容疑者として

引致取調べ を開始したが辻中と被害者コトとの關係は本年二月コトの夫萬治郎が死亡後出來合つたものらしく辻中は繁々とよつてゐた事實もあり同夜も二人差向いで茶など呑んでゐたらしかつたが午後九時頃コトの異樣のうめき聲が約五分間つゞき最後に『誰か來て』と呼んでからバツタリとまつたといふ事を隣家の佐藤某が聞いたといふし又コトが同夜相當の

現金を所持 してゐたしそれに目がくれ突嗟の間に殺害したらしいなほ辻中の取調べをおへねば辻中が眞犯人か否かは不明である（平壤）

鐵原面會議室問題

中止の命令を發す

鐵原面會議室問題は過般來驛方面住民より時代に適合せざる建設場所なりとして猛烈なる反對運動起こり上道して知事に陳情なしは既報の通りであるがその後道上司の内諭をうけ郡當局は面に對し一時建築を見合せる樣内諭し有力者の意見を徵して適當なる裁斷をなさん模樣に見えしが果然面當局は面に對し一時建築を見合せることなく工事は着々進行中なりしが遂に收拾の道なきに至らん狀態にあつたが遂に郡當局は事態に鑑み中止命令を發し最後の處置につき道當局の内意をきくべく郡守は上道した（鐵原）

咸鏡北道

清津金組總會

清津金融組合第八期總會は卅日午後二時より清津座に開催組合員七百一名のうち出席委任状とも四百七十名大正十五年、昭和元年度の決算報告を承認剩余金一萬九千百九十圓五十四錢の處分案を議定し、役員手當ては前年通り承認（組合長二百圓、理事七百一十圓、幹事三十圓）それより役員（評議員、監事）の改選に入り投票說と座長指名說と二說出でたるも結局多數にて投票となり即時投票、開票の結果左の諸氏それぞれ當選し終つて實會午後六時散會した（清津）
▲監事田中源右衛門、趙勝顯、安村良太郎
▲理事小竹松太郎、趙東寅、薛卿東、友永兼次郎、松下長治郎、井川駒之助、赤阪安藏、加茂野幸松、本田猛雄、禹麟源

慶尚北道

百十五歲の 自稱老生神 大邱署で逮捕

既報の自稱老生神江原道三陟郡生れ黃石致（自稱一一五）は少年の頃山中に入り山參および數百年生の蕗草をたべて生きてゐた爲精力も壯丁もおよばず毎日十五六里位の歩行は一向疲勞も感ぜず、しかも山相や地相に通じてゐて山神より授かつた術で難病や惡魔を退治すると稱しては諸方を流轉して農民をまどはしめて金品を捲きあげてゐた不屆者で大邱署管内に入り込んだ處を二十日大邱署員の手に逮捕され目下取調べ中であるが話によれば前記の如く九十歲の老人よりも強く一日十五六里は平氣であるいてゐたとの事だが髮は純白にして一見した處頗る元氣で酒ならば四升位は平氣で飯はごく少量より食べないとの事だが年は百十五までにはならぬが八十歲はたしかに越えてゐる模樣である

ドロン藝妓 列車中から 自由廢業届

大邱府村上町なりこまの抱藝妓蓮次（二〇）は二ケ月ほど前釜山から二千五百圓とかですみかへた者なるが伜々のしやんで早くも嬌名を唄はれていたが一兩日前お座敷のまゝどうろんをきめこみ列車中から自由廢業の屆をその筋へあて郵送したといふことである抱主では金の成る木を俄に失つたので血眼になりその行方をさがしもとめてをると（大邱）

百萬長者李健鎬 毒殺された？
◇……死因が怪しい
四年前の死體發掘

全北益山郡礪山面礪山里李健鎬は資産約百二十萬圓を有し地方有數の素封家として知られたものであるが同人は四年前忠南江景の妾宅朴姓女方で急死したので遺骸は礪山面の祖先の墳墓に埋葬し妾腹の長男洙澤は

亡父の 遺産を相續したが元來怜悧ならざる洙澤は幾許もなく巨萬の財産を蕩盡して京城方面に出奔したが突如去る廿六日京城地方法院の判檢事來道し李健鎬の墳墓を發掘し死體白骨の檢證をなし引續き江景裡里方面に出動し何事か調査しつゝあるが右に關し仄聞する處によると李健鎬は初老を過ぐるも正妻趙姓女との間に男子なき爲妾朴姓女を貰ひ受け洙澤を生み江景に妾宅を構へて居たが多情の朴姓女は情夫を圍つて醜交を續け居たるをり且一日も早く洙澤に財産の相續をさせたく

色と慾 との二道にいつしか母子は共謀し何れよりか手に入れたる毒藥を溶解し湯藥なりと僞はり健鎬に服用せしめ毒殺したるを病死の如く裝ひまんまと世間を瞞着し居たるを夫の橫死後本妻趙姓女はその死因に多大の疑惑を抱き且つ多く何とかしてこれを明かにし故人の妄執を晴さんと朴姓女母子の動靜に注意を拂ひつゝあつたが朴姓女は亡夫健鎬の喪に服するの悶しみもなく公々然と情夫と歡樂に耽り洙澤は祖先傳來の田畑を賣拂ひ湯水の如くに遊蕩を蕩盡し不良の輩は日夜往來して飲む、博つ買ふの遊樂の極みをつくし幾許ならずして

無一物 となり京城に居したが遂に故人の死因につき怪しき點あり故人の知己親族等に訴つてこの程京城の小川辯護士に依頼し小川氏は本件に關する材料蒐集の結果いよ〱或る證據を得たので李洙澤母子を毒殺者および親族殺の被疑者として同辯護士の名を以て告訴を提起したのでにはかに同院判檢事の活動となり墳墓發掘白骨の檢證となつたといふのであるが江景裡里方面にも數名の

共犯者 あるものゝ如く本件は意外の方面に進展し連累者續出の模樣である（江景）

慶尚南道

貧しい病人に 診療券配付 御下賜金の利子より充當

慶南道當局では本年より社會救濟事業の新しい試みとして道内各郡の貧困なる病人に診療券を配付し患者は診療券によつて最寄り醫院へ持參して施療を受け醫費は道より醫院へ拂ふことにしその經費は御下賜金の利子より充當する方針の由

統營の怪火 また服部精米所から出火

昨秋全燒せる統營吉野町服部源次郎氏精米所はその後直に建築せるが又々去る廿日午前四時頃同精米所より出火し大事に至らずして消しとめたるが出火の原因は全く不明にして附近は通行人も少く民家と離れたる場所にて怪火として目下取調べ中（統營）

原田家の慶事

統營郵便局長原田庄太郎氏令孃早苗子孃は今回下關市實業家大要政勝氏と婚約とゝのひ五月十二日の吉辰を卜し華燭の典を擧げる（統營）

運動講演と實習 野口教授招聘 八月六日から

釜山體育協會にては高等師範教授の野口源三郎氏を招聘して八月六日より九日までの四日間各學校教員および青年團員に陸上競技の各種目にわたつて講演と實技の練習をなすべしと（釜山）

養鷄を獎勵

慶尚南道にては農家の副業として養鷄飼育を獎勵し最近頗る發達したが金海、東萊、昌寧、昌原、咸安、固城、統營、河東各郡にては養鷄組合を組織し組合聯合會を道廳内に置いて大正十四年度より各組合の鷄卵共同販賣を實行し同年度に八萬個の賣上げなりしもの昨年四月より本年四月に至る十二ケ月間において三十九萬個の販賣高を示し消費地は釜山、下關、大阪等主なる需要地で價格は時によつて相場をことにするといへども廿五錢より四十五錢の間を上下し本年度においては六十萬個の供給をなす見込で各養鷄組合は努力をして居る（釜山）

全羅北道

群山内地直電新設案 群山商議から聯合會へ提出

本月十三、四の兩日京城において開催さるゝ全鮮商業會議所聯合會に群山商業會議所より提出さるゝ案件は群山商議多年の懸案たる群山内地直通電信線新設の件であるが右は群山が商取引において近年内地と關係著しく緊密となり京城中繼を不便となつたによる（群山）

鎭海琵琶大會

鎭海旭會にては四月卅日の夜鎭海座に琵琶大會を開いたが何れも祕曲に迫つて盛況裡に終了した（鎭海）

開港記念懇談會

本年五月一日は群山開港二十九周年記念日に相當し例年ならば祝賀會を開き催し物を出して記念の意を表するはずであるが本年は諒闇中につき午前十一時より公會堂において開港二十九周年記念懇談會を催した定刻赤松商議會頭は主催者側を代表して一場の演說を試みそれより小宴に移り郡守の發聲にて一同萬歲を三唱し午後一時散會した（群山）

東部六郡聯合 畜産品評會 八日開會式

全南東部六郡（順天、麗水、高興、寶城、光陽、谷城）聯合畜産品評會は五月八日午前十時より第一會場内において開會式を擧行し引續き褒授品授與式を行ふ由にて協賛會にては各種の余興を催して一層景氣を添ふるはず（光州）

モヒ密賣か 老鮮婦がモヒと 五十瓶を所持

去る四月中のこと午前四時頃に光州北門派出所の前を通つた五十歲許りの一鮮婦人があつたのを同派出所詰の入田巡査は怪しみて呼び留め氏名を聞くと寶城郡のものとのことにて荷物を調べるとモヒ五十瓶あつたのでモヒ密賣者ならんと直に本署に連行したが係官の取調べに對して京城へ行き某に依頼されて買ひ來たりしがその人の名をいふ事が出來ませんとそれ以外は何も自白せぬのでモヒは沒收罰金百圓に處せられたと（光州）

京畿道

生まれ出た 海港青年團

仁川海岸町、港町の青年から成る海港青年團の發會式は一日午前十一時から廢物館階上において擧行された、團員百十七名の外來賓として大和警察署長、岡本商議副會頭、今井警部、桑野總代、村上政商、新城庸次、黒嶋壯次の諸氏出席、組合長の挨拶、大和署長、會議所副會頭、今井町總代等の祝辭があつて祝宴に移り陛下の萬歲を三唱して午後一時散會した役員は次の通
▲團長神宮朴▲副團長松浪秀雄▲幹事岩瀧佐市、國池嘉作、池末八郎、三浦正夫、八浪光雄、荒木留夫、曾根沛、昌光男、木村保一郎、阿宮邦雄、團田三作、佐藤勝馬、西村八郎、立山幸吉、伊藤健次郎▲會計西村、岡宮

平山氏母堂

仁川商議議員平山松太郎氏の母堂トミ子刀自は永らく病臥中のところ一日午前十時廿六分安らかに永眠した、享年八十二歲、葬儀は三日午後四時からフランス教會で執行されるはず

滿洲

全滿商議 開期決定 來る八九日

時局に鑑み延期となつた安東における全滿商業會議所聯合大會はその後委員會を開き協議の結果五月八九兩日と決定したなほ同地提出議案はその前日七日に開催各地提出議案の打合せをするはずである

福田孃逝く 滿洲スケート界の花形

滿洲スケート界の花形である安東高女四年生福田節代さん（一八）は客月腸をわづらつてゐたが遂に廿九日逝去した每年の大會に面目を施してゐた福田孃が本年から永久に姿を見せぬ事は大打撃である

馬賊

安東縣六道溝の朝鮮商人那人馬子欽（三七）方へ卅日午前三時頃三名の馬賊闖入し家人を脅迫し銀子衣類等約三十圓程の物品を強奪逃走した（安東縣）

地方集會

▲法輪の聽講會 鎭海修養會にては四月卅日の夜市内一心寺に知恩院布教師永田俊良師を招聘して法輪の聽講會を開いた、演題は人としての實際生活で盛會であつた。

地方人事

▲矢島杉造氏（總督府社會課長）一日平壤へ
▲蒲原遞信局長 同上
▲澤村荒太郎氏（群山府尹）地方出張中二日歸任
▲渡邊全北知事 一日來群即日歸任
▲松井慶南内務部長 卅日夜官民多數の盛んなる見送りのうちに内地へ出發渡歐は本月下旬の箱根丸
▲大沼推慈氏（新任清津地方法院檢事正）卅日朝御陸船にて赴任
▲野田全北内務部長 内地旅行中廿八日歸全
▲赤松繁夫氏（群山商業會議所會頭）同上
▲金潤晶氏（中樞院參議）廿八日全州着

國境の櫻 安東縣鎭江山公園

法人登記公告 [illegible] 京城地方法院長湍出張所

商業登記公告 [illegible] 全州地方法院南原支廳

法人登記公告 [illegible] 全州地方法院任實出張所

法人登記公告 [illegible] 遂安出張所

商業登記公告 [illegible] 平壤地方法院中和出張所

法人登記公告 [illegible] 全州地方法院南原支廳

法人登記公告 [illegible] 全州地方法院井邑支廳

法人登記公告 [illegible] 全州地方法院井邑支廳

法人登記公告 [illegible] 平壤地方法院安州支廳

法人登記公告 [illegible] 全州地方法院高敞出張所

法人登記公告 [illegible] 京城地方法院平澤出張所

法人登記公告 [illegible] 海州地方法院金川出張所

法人登記公告 [illegible] 海州地方法院金川出張所

法人登記公告 [illegible] 海州地方法院新溪出張所

法人登記公告 [illegible] 海州地方法院金川出張所

法人登記公告 [illegible] 全州地方法院裡里出張所

商業登記公告 [illegible] 平壤地方法院

法人登記公告 [illegible] 全州地方法院井邑支廳

法人登記公告 [illegible] 平壤地方法院成川出張所

法人登記公告 [illegible] 全州地方法院金堤出張所

A

滋養強壯
眼鏡印肝油
視力の回復に！
虚弱なる兒供よ！
結核 腺病 夜盲症 慢性貧血 毛髮脫落症
特別規定 大毎、大朝記事中廣告ニ用スベキモノ 寸法(曲尺) 縱 一寸三分 横 二寸五分
全國各藥店ニ在リ
大阪 伊藤千太郎商會

B

大正蚊とり線香
人畜無害
絶對安全
いちかね 三笠松

圖案懸賞募集

◎應募締切 五月廿五日
◎審査發表 六月十五日
◎審査員
大阪朝日新聞社廣告部長 今村宗太郎氏
大阪每日新聞社廣告部長 頂本長次郎氏
京都高等工藝學校教授 霜島正三郎氏 (順ハロイ)
◎賞金
一等 (壹名) 貳百圓
二等 (參名 百圓宛) 參百圓
三等 (五名 五拾圓宛) 貳百五拾圓
選外佳作 (拾名 拾五圓宛) 壹百五拾圓

募集規定

四月廿一日より五月五日迄の間に左記新聞掲載の圖案募集廣告は何れも著名の商店商品のみです。今回廣告主の御希望により左の規定で新聞廣告圖案(黑一色)を募集します。
大阪朝日 大阪每日 山陽新報 福岡日日 高知新聞
松陽新報 新愛知 信濃每日 河北新報 北國新聞
北海タイムス 京城日報

一 各廣告にはＡＢＣ等の符號を附してありまして同一符號三個を一組といたします。應募者は必ず共一組三個を取揃へて送附して下さい。但し幾組應募せらるゝも差支ありません。
二 審査は一組を單位とせず一箇を單位として等級を定む。
三 應募圖案の大さは自由です。但し最大限新聞半頁。
四 應募者住所氏名は應募圖案裏面に明記して下さい。
五 應募圖案は一切返却しないで廣告主に寄贈致します。

廣告代理業 大阪高麗橋五丁目 株式會社 萬年社

C

資生堂 肌色固煉白粉
鏡臺の外 御旅行にも御便利です 容器はまた典雅 (大一.〇〇 小.五〇)
東京銀座 資生堂
各地チエンストアーにあり

D

乘輪活動の好時季!!
優良品普及の爲!!
THE NICHIBEI SHOTEN LTD. TOKYO JAPAN
株式會社 日米商店
東京・大阪・名古屋・福岡・京城・台北

A

三羽鶴
鯉印
タオル
永く保ちますから お徳用！
浪速紡織株式會社

B

時計界の先驅者
クローム十型十石入アンクル 六圓半ヨリ
クローム九型十五石入アンクル 九圓ヨリ
十八金十型厚側十石入アンクル 十二圓ヨリ
十八金八型十五石入アンクル 十五圓ヨリ
特價品番號の型錄送呈
全クイ安
仲庭時計店
大阪 九條通二
振替大阪七六二三五

C

Mido
高級 ミドー時計
正確 優美

D

徽章
金ボタン
官公衙 諸會社 學校 在郷軍人 青年團 御入用
制服用
品質優良 價格低廉
(定價表進呈)
全國到る處有名なる洋服店に販賣せり
發賣元 大阪市東區鍛冶屋町一丁目 サクラヤ卸店
電話東五六一・四一三三 振替大阪二七三〇番

A

銘酒
日本盛
ニホンサカリは 灘生粋の超高級酒
西宮酒造株式會社

B

ROYAL
ローヤル靴下
靴下界の最高權威！
木綿 瓦斯 麻 絹
發賣元 東京 大阪 ハリギン商店

E

要領
▲(藥名) アンメルツ (又の名) あんまの軟膏
▲(主効) リウマチ 神經痛 過勞痛 肩のコリ
▲(特長) 塗るとスグ効果が非常に早い
▲(應募者に敬告) 採用原稿へ考案者の氏名表示す

C

國產 NTN
ボールベヤリング
各種機械用傳導用
◇材料ハ ハイス クローム鋼
◇工場ハ 斯界第一ノ設備完全
◇製品ハ 優秀ニシテ舶來品使用ノ必要ナシト確信ス
◇價格ハ 舶來品ノ二分ノ一ノ低廉サ
製造元 合資會社 エヌチーエヌ製作所
發賣元 巴商會營業部
大阪市西區幸町四丁目 電話櫻川二四二六番

D

川北電氣扇
京城府黄金町二丁 株式會社 川北電氣企業社京城出張所

F

素麺
揖保乃糸
播州素麺販賣組合
播州素麺同業組合

F

漬物の素
(説明書進呈)
全ヨ漬物の素 新與からし 新與蜜粉
發賣元 大阪天滿市之側 黑川與兵衛商店

F

純金屬製
ユンケル電燈
新案特許・取付簡易
JUNKER
自轉車店 電機器具店ニ販賣ス
特約店募集 型錄進呈
雪岡工作所

E

愛護おしめ
衣類を汚さず
外出に安全
伸縮自在
洗滌簡易
全國著名藥店及洋品店にあり
定價一個一圓ヨリ一圓六十錢迄種々有
代理店 中村利三郎商店 大阪平野町二丁目
合資會社 山口器械店 大阪道修町二丁目

E

ケービー印メリヤス
株式會社 白金メリヤス製造所
SUPERIOR QUALITY TRADE MARK KB MADE IN TOKYO.
總代理店 合資會社 岩井商店 東京・大阪

京日俳句　高濱虛子選

題「柳」……（一）……

芽柳の下に陣の丁場かな　大連　江川由里女
芽柳を目あてに道を教へけり　京城　光谷高雄山
舟下りて邑內遠き柳かな　木浦　朴香韻
芽柳や諺文まぜし道しるべ　大田　西村淡夢
公園や柳の下に支那歩哨　衆三浦　西澤春雄
水汲女釣瓶掛け去る柳かな　延安　太田研雨
糸柳燈軍の荷駕に振りかぶり　大田　河城燕子樓
此所に來て町幅廣き柳かな　麗水　田草川江華
春柳や朝鮮旭の駐在所　金泉　伊藤南汀
鴨綠江
支那側に今萌え立てる柳かな　新義州　檜尾鷺溜子

ロシア美術現狀（二）
革命前の一般傾向について　ペレドウィヂニク

然らば現代の畫界の一般的趨勢は如何といふと、順序として革命前の傾向の說明を要する事となるからこれを極めて簡單に述べて現狀に入る事とする。元來ロシアの美術は、他の文化と同樣、西歐諸國よりずつと遲れてゐる。僅に十五六世紀にギリシヤから入つて來た寺院美術が漸く普及され、その後ピヨートル大帝時代からオランダ美術を受入れ、それからずつと遲れてイタリー、フランス美術の影響を受け常に遲れ勝に繪畫美術が取入れられたのであつた。十九世紀末ヨーロッパ畫界の大變革時代に僅にロシア畫壇に獨自の美術觀念を有する畫團『ペレドウィヂニク』移動派が生れた位である。そのモットーは描寫的藝術の目的を、純文學的目的に適合せしめんとするにあつた。從つてその注意は畫題に向けられた。」この派の傑出した畫家としてはスリコフそれから現存するアルヒーポフ等がある。」

十九世紀の最末年に「ミール・イスクーストワ（美術世界）」といふ畫團がペトログラードに生れた。この畫團は近世ロシアにおける繪畫界の新運動の機俊として看過する事が出來ない。恰度新興運動の搖籃期とでもいふ時代に當つてゐる。美術世界同人は移動派の描いた灰色の純世態、繪畫の文學化を目的とした畫風に對して、ロマンチックな、童話的な或は過去追憶的なものを多く畫いた。しかしてそのロマンチックな傾向はナチュラリズムに反旗を飜し、又無味と容突な寫實的なものに對する新工夫があつた。この派には有名なウルーベリ、それから今米國へ避難してゐるレーリフ、佛國にゐるソーモフ並にベヌア等が代表的人物であつた。前二者は童話的な國民の傳奇を假仰等から工夫したもので、後者は童話的な挿話を異數者的な裝飾形式を以て畫き、ベヌア、ソーモフ等は十八世紀の高雅なエカテリナ二世時代を畫いてゐる。又後に彼等の流れを多くの混合主義者、象徵主義者が汲んでゐた。色彩に對して新らしい鮮明な繪具を用ひ、その樣式を完成し、畫題や形式に新味を持ち來したが單に外形に止まつてゐた。しかして「美術世界」の末期から新しく美術の新運動、傾向が出現し相對抗するに至つたのである。」

ラヂオドラマ　隣人愛（三）　平井保興

美紗子　ほんとうに人を馬鹿にしてゐるわ。」（激しく泣く）
金桃花　（優しく慰げに）姉さんもう泣くのおよしなさいな。ねあたしも悲しくなつてしまひますわ。」
美紗子　……。」
金桃花　ね。姉さん―。」
美紗子　え。もう泣かないわ。桃ちやん―。」ラヂオ聞こへて來るアナウンサー　JODK……たゞ今より、藤原晶子さんの獨唱、『埴生の宿』を放送致します。伴奏者は、酒井政雅氏であります。ピアノ聞こへて來る。」
金桃花　姉さん。スキートホームですわ。」
美紗子　さうね。」
埴生の宿のわが宿
玉のよそほいうらやまじ
長閑かなりや春の日は
花はあるじ鳥は友
おゝわが宿よ
樂しともまた樂やな
金桃花　いゝわね。姉さん。」
美紗子　えゝ。」
ふみ讀む窓のわが窓
るりの床もうらやまじ
清らかなりや秋の夜は
月はあるじ虫は友
おゝわが窓よ
樂しともまた樂やな
金桃花　よかつたわね。」
美紗子　えゝ。あたし。」スキートホームなんか聞くと、家の事を思ひ出しちやうわ。」
金桃花　そう―。」
美紗子　思ひ出すだけで、到底歸れない體だから、それを思ふと悲しいわ。」
金桃花　しかし姉さんは思ひ出すといふ事だけでもしあはせですわ。あたしなんか、思ひ出すといふ事は出來ないんですわ。家なんかないんですもの―それに姉さんは母さん一人あるだけでもいゝわね。あたしは身なし子、姉さんより悲いわ。」
美紗子　あゝ、そうだつたのね。變な事いつちやつて御免なさいね。」
金桃花　え。いゝのよ。姉さんそんなこと。」
美紗子　ね。桃ちやん―。」あたしは貴女を、全くの他人とは思はなくつてよ。あたしには丁度あなた位の妹があるの。今長崎で母と二人でさびしく暮してゐるわ。いつも思ふのよ。ね。桃ちやん！あたしの妹、よくつて。」
金桃花　え。姉さん―。」あたし嬉しいわ。いつまでも妹として―。」
美紗子　えゝ。」よくつてよ。」あたしも嬉しいわ。だけどね。桃ちやん―。あたしみたやうな女になつちやあ駄目よ。よくつて。いつまでもいつまでも純でなけりやあ駄目よ。男の誘惑に勝つて頂戴ね。酔るとこのあたしみたやうな女になつてしまふわ。
金桃花　……。」
洋三　這入つて來る。」
金桃花　（獨言のやうに）あらお客さんだわ。（と立つてゆく）いらつしやいませ。どうぞこちらへ―あの、なにを召上りますか―。」
洋三　酒を下さい。」
金桃花　はい。お酒は何に致しませうか。」
洋三　アブサン。」
金桃花　アブサンですか。はい。（と去つてゆく）
美紗子はちと洋三の風體をみつめてゐる。洋三あたりを一とほり見まわす。ふく美紗子と眼線が合ふ。」そして二人が同時に瞬いてゆく。」

次回文苑課題

俳句　春雜　一人五句　高濱虛子先生選
締切　五月五日限
注意　用紙は半紙二つ折として半面に住所雅號姓名と五句並記、必ず畫帶のこと
會報　五人以上の會合、一人三句以上並記（編輯局選）

新らしい出版物

黄い國（童話集）　楠山正雄著

荒蕪荒蕪のまゝ放置されてあつた兒童文藝を整理するかたはら純藝術的態度を持した童話、中にも祖母、玩具、太陽、苺の國は氏の最初の純創作で、その他古傳說を現代化したものや支那の小說の書き直しや西洋童話等で、兒童の讀書慾をそゝるに十分であらうことを信ずる。赤い鳥叢書の第五編（一圓二十錢東京四谷區須賀町赤い鳥社發行）

夢の卵（童話集）　豐島與志雄著

物事のもう一つ向ふの奧ふかいその世界をのぞいて兒童誰もがのびくした自由な氣持にならうとする手助けになる書物、それには本當のごとき童話の書物を奬める。「夢の卵」手品師ほか十二篇は著者得意のなだらかな筆によつて面白く描かれてゐる。赤い鳥叢書の第四編（一圓二十錢東京四谷區須賀町赤い鳥社發行）

◇ホトトギス（五月）京都花信（虛子）鵯鳥逝めて（龍男）晋が子（李百合子）や俳句音調私考（晉情）等について鎌倉俳句會、東大俳句會家庭俳句會吟行記等、雜詠（虛子選）課題句（石鼎、虛選）その他俳句會報等を網羅（五十六錢東京丸ビル七二一其發行所）

◇家事及裁縫（創刊號）家事及裁縫、果して之を如何により有効に研究すべきか。本誌を讀むことによつておのづからそれらの問題は氷解する。圓滿なる家庭をつくらうための好讀物（五十錢東京牛込區矢來町東京家事講習會）

◇國の華（三月）音曲趣味の雜誌……四十錢京城岩草町國華協會◆きめた（三四月號）俳句雜誌……二十錢仁川仲町二丁目其社◆俳句雜誌（四月）十二錢東京市外長崎町北荒井俳句吟社◆俳句と添削（四月）五十錢東京本所區向島請地町其社◆郵便切手（五）四十錢東京小石川區表町其社◆臺灣演藝界（六の二）三十錢臺北市榮町四丁目臺灣日々新報社◆謠文朗吟（三月）十五錢朝鮮總督府內京城蓬萊町京城印刷所社◆法輪（四月）五十錢釜山西町一丁目天晴地明會◆神道之友（五月）十錢東京牛込區天神町双人社◆共流（師範卒業生門出の言葉號）非賣品平北道立師範附屬普通學校內共流會◆醫藥世界（五月）四十錢東京日本橋區本石町博物館文化生活（五月）三十五錢東京お茶の水文化普及會◆家の光（五月）二十錢東京牛込區揚場町產業組合中央會

菊波氏歡迎連夜吟
……和樂園にて……

筍に逢痼す庵の畑道　菊波
筍に梅雨つのるばかりなり　安堂
筍の影濃し笹の薄影に
筍を提げ來し客の泊りけり　松府園
筍の頭危く踏むところ
筍や親竹一つかけへだて　休山
筍を掘つて具れたる普生哉
別院の裏の筍掘りにけり　靈秋
筍の皮を脫ぎたるおどろ哉
筍の皮取溜めてあてもなし　日抱子
筍の潜める土ぞ濁りたる
筍の皮剝ぐ音も夕心　左人
大竈や筍の香も土の香も
筍や雨に鎖して寺障子

よしを氏歡迎句會
靜山　俳子報

門札の筆損褪せしさくら哉　よしを
珍干狩沖の船まで歩きけり　絮朗
崩漫と鳥居埋めしさくら哉　句山
謡引の餘興で終る花見かな　失名
異人さへ日本語話す花見哉　すゝむ
醉どれをもて餘した花の茶屋　飛泉
花瓣が見上ぐる面に散る日哉　たゞし
散りそめて雨に餘情の櫻哉　天舟
花山に臨時架設の電話かな　岳南
櫻狩親子三人の丸木橋　失名
只一人月の櫻の闇にあり　俳子

桃紅城送別句會
……瑞興句會……

醉ひしれし醉女の舞や春の山　德女
落ぶれし畫商の友や揚雲雀　安白瑛
雨晴れの陽圃かや揚雲雀　瑞鳳
春の山海より遠く眺めけり　喜仙
揚雲雀風にさゆらぐ麥の畑　白光
師童の唱歌珍らや春の山　喬木
野仕事の後の仕舞や夕雲雀　映波
影しるく大き嶺に落雲雀　兆司郎
おほらかに空の青さや揚雲雀　醉茶
原頭の流るゝ原や雲雀鳴く　暢々
仰ぎ見る蟹の途切れの雲雀哉　盾川
雨霽れて雲間漏る陽や揚雲雀　筑峰
浜桃紅城
門出の聞に君を送りけり　沐生
河原途に風ある日の夕雲雀　桃紅城

平澤糸瓜會（嵒舟居）

出代りの荷物置きたる椽の隅　如牛
出代りの艸に届ひたる俥哉　獣堂
寢言いふ癖の男の出代りぬ　史友
新參に馴染めぬ子の居りに鳥　美帆
出代りに置いて行きたる寫眞哉　九汀
早春の堤り滑りしベンチ哉　寶峰
湊江に釣り漁舟や春淺し　鄙村
湖江に浮草見へて春淺し　九汀
面のあたり長く秋色の草餅屋　獣堂
バケツ中ガサリ動く田螺哉　嵒舟
掛け泥に混り乾きし田螺哉　美帆

湖南吟社（大田、風骨報）

紋殺獺祭手探りや室深み　燕子樓
獨活掘りの跡の穴かや深々と　一帆
獨活の香や通り雨晴く草庵　四湖
組技に獨活掘へたる二三本　免鉦
桑植や根切鍬を腰にさし　吃童
はるけさの連山晴るゝ桑植る　落柿
桑植えて雨たのもしき夕哉　春汀
桑植える所に近く鷄の來し　虛瓢
植えし桑苗影もつや植え終る　冷味
植桑の捨て置かれし畝の晴れ　風骨

光州共榮吟社（星羽報）

見上ぐる行者や谷の岩つゝじ　嵯柿
七曲り上り登すやつゝじ原　一水
躑躅の出て來る山坂歩きけり　方子郎
谷からの雲一ひらや春の山　寒竹
配石の苔に日弱きつゝじ哉　星羽
長閑さや借賣同士の投錢戲　五倍子
阪越せば柳芽ぶみし役場かな　寒竹
鳩箱の孔並霞や春の雨　星羽

學藝界

◇笠川柳課題　習護（濤明選）題（紋太選）豆（小猫選）以上各五句（崇平樂選）五月十日締切、投稿、平壤幸町二八鼓川柳吟社へ（誌代十錢）
◇色紙頒布會　大阪東區北渡邊町香半畫房開店披露のため下村爲山氏の梅、星野麥人氏の句の色紙組合二枚一口十圓で頒つ。申込締切は五月二十日。
◇永田龍雄氏（歌人）廿八日東京麴町區飯田町二ノ六へ歸宅。
◇道久良氏（同）目下平北地方旅行中。
◇長谷川零花氏（俳人）釜山大新町寶藥院で靜養中
◇原三猿郎氏（同）二日木浦渡鄕中視察の爲北九州へ。往復十日
◇細山悲頭子氏（川柳家）二十九日開城風鳴館へ。
次の間は今日の佳き日を飲みに來る

◎ミツワ家庭藥

我邦治病上の一大勢力たる賣藥の多くが、今日猶昔ながらの無效無害に近く止まれるは、寧ろ不思議とすべきであります。賣藥とさへ云へば、何と無く古臭き感じを起させる原因も、蓋し此邊にありませうか。
時代は新らしき賣藥を求めて居ります。卽ち處方明記の卓效藥三十二方を揃へたる本邦唯一の
理學博士 醫學士 小平團氏 監督調劑
◎ミツワ家庭藥
こそ、此要求に應ずべく生れたものであります。其如何に卓效ある擔威藥揃ひなるかは、親しく先づ一度お試し下さらば、忽ちに明かであります。

◎ミツワ軟膏　外用（定價二十錢）
主要成分（硼酸精、酸化亞鉛、チノゾール、賦形軟膏）
主效　ひゞ、あかぎれ、しもやけ、表皮剝脫、擦過傷、毛瘡、濕疹、火傷、蕁麻疹、漆疹、皮膚糜爛、皮膚潰瘍、水虫、皮脂漏、酒皶、鱗屑疹、粃糠疹、疥癬、白癬等。

◎ミツワ制痒膏　外用（定價二十五錢）
主要成分（石炭酸、酸化亞鉛、グリセリン、トラガカンタ）
主效　濕疹、蕁麻疹、苔癬、痒疹、皮膚瘙痒症、火傷、凍傷、皸裂、汗疹、汗疱、癜風、疥癬、蟲類蚊魚類に刺されたる場合。

◎ミツワ頑癬膏　外用（定價二十五錢）
主要成分（ベタナフトール、沈降硫黃、酸化亞鉛、ホテール、賦形軟膏）
主效　頑癬、白癬、其他寄生性皮膚病一般。

◎ミツワ痔坐藥　外用（定價五十錢）
主要成分（タンノフオルム、イヒチオール、鹽酸コカイン、カカオ脂、黃蠟）
主效　痔核、痔瘻、肛門裂痔、脫肛、肛門內に搔痒ある場合、肛門部に疼痛或は灼熱感ある場合。
（詳細は效能說明書に記載）

◎ミツワ・ブレトロピン（定價一圓八十錢）
主要成分（ウロポリン、サンダル油、[illegible]ウンド油、メンタ油、賦形末）
主效　急（慢）性痲疾、尿道口より排膿、放尿時疼痛、尿淋瀝、尿意頻數、尿溷濁、膀胱炎、腎盂炎等。

◎ミツワ・リンセニン　外用　洗滌器付（定價八十錢）
主要成分（プロテイン銀、グリセリン、蒸餾水）
主效　痲毒に因る尿道炎、尿道口より排膿、放尿時疼痛、尿淋瀝、尿意頻數等。

全國の藥舖にあり、最寄に無き時は本舖より直接發送す。
◎ミツワ石鹼本舖　丸見屋商店（東京下谷區二長町營業所）（振替口座東京七一〇番）

◎
一、京城日報讀む人德な人
二、信用を重んずる賣主は常に京城日報を利用さる

◎ミツワ石鹼

純正の石鹼は亞爾箇保兒に透明に溶解し、遊離脂肪なきが故に溷濁することなく、混合物なきが故に些の沈渣をも殘留せず、更に「フエノールフタレイン」を以て、仔細に遊離の亞爾加里を驗するも、毫末の反應を呈することなき、之を化學上の純石鹼なりとす。
皮脂の分泌量多くして、而も粗糙なる本邦人の皮膚、及漆黑を貴ぶ毛髮の洗滌に用ふべき石鹼は、啻に化學上の純石鹼たるの故のみを以て、其の適否を論ずべからず。
◎ミツワ石鹼は化學上の純石鹼たるのみならず尙左の性狀を具備す。
一、溫雅の芳香を有す。
一、極めて細かき泡沫を生じ、作用緩和にして、洗滌に際して石鹼分を殘留せず。
一、適度の溶解性を備へて、能く水にも溶解し、而も半途に溶け崩るゝ憂なし。
卽ち、一般の家庭用として、實に本邦人の皮膚、毛髮の洗滌に應じ又衞生に適し、併せて經濟に合する理想的實用品なり。

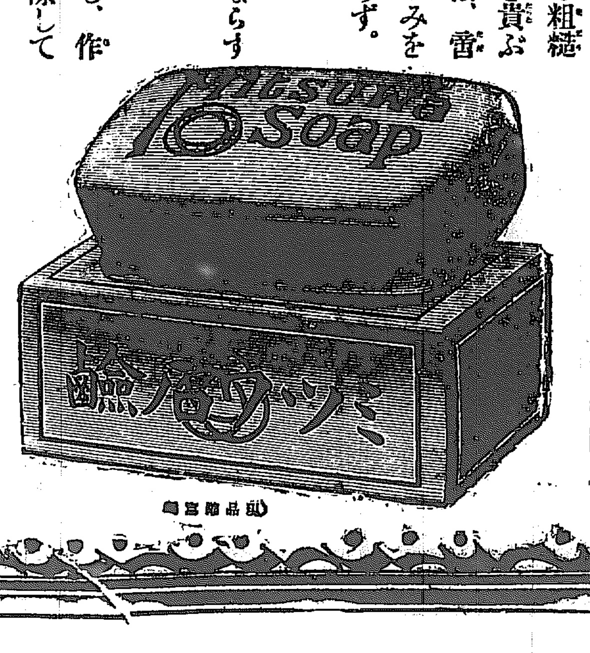

◎ミツワ石鹼の價格　大形30　中形20　小形15　極小形7
芳香をおとせる化粧用　◎純眞ミツワ石鹼　フローラ35　丁香20　月桂30
◎ミツワ六十號　大函入50　小函入35
衣類洗濯、手拭、便所用　◎實用白石鹼　小形20
家庭用洗濯用　◎ミツワ洗濯石鹼　一個15

◎ミツワ石鹼　大形は三個函入・一打函入の二種あり孰れも同値段にて提供仕候

トモエ石鹼
ミツワ家庭藥
ミツワ歯磨
ミツワ椿油
肝油ドロップス
ミツワ規那鐵葡萄酒
ミツワ人參葡萄酒
ミツワ局方葡萄酒

發賣元　◎（登錄商標）　丸見屋商店
東京市日本橋區町四丁目　化粧品・石鹼・香料・小間物問屋
東京市下谷區二長町營業所
振替貯金口座東京七一〇番　電話下谷二〇一番より二〇五番まで

當朝鮮各地方に對しては格別出精御用命に應じ可申候間何卒弊商會へ御註文の程奉希上候

釜山榮町二丁目三番地
福榮商會卸部
電話長距受信（一〇八八番）　振替口座京城一一二九番

一、お買ものには京城日報の廣告を見たと仰しやい
二、京城日報の讀者は創刊から變らない
三、京城日報の廣告には僞りがない

一、記事の正確迅速と廣告の效果は京城日報が全鮮第一
二、朝鮮で宣傳するなら京城日報が效果第一
三、京城日報の讀者は正確な記事と純良な廣告が一番早く見られる

新町移轉が實現すると 學校組合はホクく物
地代が昂ると胸勘定

新町 遊廓の移轉が新しく論議されだしたが、これが實現すれば大もうけをするものがある、それは京城學校組合で現在新町遊廓は總坪一萬三千坪でこの所有者を調べると、京城學校組合が六千坪朝鮮土地經營會社が五千九百卅六坪大和新地の料業者が組合で二千四百坪となつてゐるこの內組合の六千坪は現在各遊廓業者に坪十六錢以上廿錢で貸與してゐて、これは地代が安すぎること

例年 の組合豫算會議で論議されて居るが移轉が實現すれば財源に行きつまれる組合は、これを適當に處分すれば、財政に多大の余裕を生ずる事になる元來この組合土地は桑田が現在の繁華な土地となつたので、今では絶好な住宅地、商業地域である爲これを處分すれば、坪二十錢で貸與してゐるといふ不利な條件から

解放 されて、組合は大もうけをするであらうし、又新町は繁華な商業地域と住宅地域とに變るであらう

妓生見習不明

府內光化門通一二七申玉四女妓生見習ひ尹小姫（一七）は廿九日午後六時頃無斷家出し行方不明となつたが住所不定嚴□甚（二五）に誘拐された形跡あり其筋で搜探中である

移轉地先は 輿論に從ふと
馬野府尹いわく

遊廓移轉に就て馬野府尹は語る「純理論からいへば組合の移轉は誰にも異議のない處である、然し移轉するとなれば移轉先に對して慎重なる考慮を要する漢江通新常里墓地は他に移轉するが同所は美しい松林で、府の郊外としては頗るよい場所であるこの墓地移轉後の利用についてはこれから研究せねばならぬ、要するに遊廓移轉は『時』が解決すべきもので、移轉について必要がおこれば、種々な壁が生れるであらうから、府でもその際に調査して研究するはずである

臺灣から 視察團
昨夜入城す

臺灣高雄州における都市計畫と共に北陸市區改正で視察團を內鮮滿各地に送り主要都市の實況を見學させることゝなり高雄州各市街の公職者よりなる視察團一行九名が內地をおいて二日夕七時入城したが一行は本府土木課の高島氏京城府內務課の內田氏らの出迎へを受けて本町一丁目平田旅館に入つた、一行は三日は府內における府の諸施設、各學校等を見學し正午は府の午餐會、夜は食道園における馬野府尹の招待會があり四日は社會事業狀況および仁川を視察した上同夜七時半に向ふのはずである

地上の天國 樂い子供の世界
來る七、八日の二日間 本社來青閣に現出する

「愛せよ敬せよ强く育てよ」この標語の下に近年兒童愛護の聲はすばらしい勢ひで擡頭し、エレン、ケイの「廿世紀は兒童の世界」は正に現出しようとしてゐるが遺憾ながらわが朝鮮にはまだ兒童愛護の組織的な施設ある催しは行はれてゐなかつたのでわが社は昭和最初のこの年に兒童愛護の試みとしてまづ來る七（土曜日）八（日曜日）兩日「京日コドモ愛護デー」を主催することにしたが同日は本社來青閣でお噺、音樂、活動寫眞を初め入場者一同には、おいしい茶菓類を進呈することになつてゐるから當日本社樓上は全く樂い地上の王國の様なコドモの世界を現出することだらう

雨に祟られた 子供デー

五月一日のオリニデー（子供デー）は雨にたゝられたため旗行列、飛行機宣傳ビラの配布を中止し少年運動協會は慶雲洞の天道教で五月會は堅志洞の侍天教で何れも記念式を行つたが二日に延期した參加團體は少年運動協會は慶雲の少年會外廿一團體五月會は三十四團體合せて約五千名の見込みで宣傳ビラは双方合せて百萬枚を配布する計畫で少年協會は天道教から五月會は普成高普に集合繰出す事になつてゐる

東亞博視察團 第一班出發す
二日早朝下關に上陸

【門司特電】福岡市開催中の東亞勸業博覽會觀覽團（太田附近）一行三十名は一日朝吉原大田支局長引率の下に春雨煙る中を多數に見送られて南下したが車中は、なつかしき未知の母國を想像しながら昌慶丸に便乘、高須賀釜山支局長その他に見送られて二日朝下關に上陸、母國の地を初めて踏んで感慨無量である。

北海飛行
二機出發す

【土浦電報】霞ヶ浦航空隊の北海飛行はいよく二十九日午前八時折柄の朝曇の晴れ間を待つて決行された、これよりさき長途につく隊員、加藤兩機はバナナ、リンゴ等の外に不時着水の用意の爲の鑵詰類に温いコーヒビスケット等を積込み本間、奥田兩少佐、河邊中尉の操縦するアブロ水上練習機の三機に見送られながら二機雁行して出發し見送りの三機は九時前後して歸隊した。

速鳥丸遭難後報
今なほ消息判明せず

一日夜濟州島沖において遭難せる速鳥丸（夕刊速鳥丸誤記）はトロール船取締船にして乘組船員十八名の外農林省の官吏一名あり今なほ消息不明のためその筋では極力搜査に努めつゝあり

四人組の スリ逮捕

鍾路署ではこの程四人組のスリの一團を逮捕取調べ中なるが、その一團は京城嘉井洞六三李貴男（二七）住所不定尹麟福（三〇）京城林町九六安光洙（一七）京城觀水洞二七〇楊奇男（一七）で李と尹は互ひに聯絡をとり楊と安を使嗾して巧にスリを働かせ稼ぎ高を山分けにしてゐたもので件數は最近だけでも廿余件に上り
▲四月三日昌慶苑內で洋服姿のポケットから八圓入りガマ口一個
▲同日府內鍾路三丁目砂店附近で同様手段で二圓十錢
▲六日黄金町四丁目路上で八圓
▲同日授恩洞漢陽食堂內で十圓と働き、優美館、團成社、朝鮮劇場前の盛り場で、蟇口財布などにねらひをつけてゐるもの懐中から巧にスリ、常に盛り場で一人がすれば他が持つて逃げるといふ仕方で行つてゐたが檢擧されたものである

遠山滿一黨が 國定忠治を放送
得意の放送舞臺劇 三日午後一時から

本社後援で一日から京城に開演し得意劇で滿都の人氣を集めた遠山滿、小堀小春とその一黨は三日午後京城放送局晝間放送の時間午後一時から一黨が得意の新劇「國定忠治」の放送舞臺劇を放送することになつた、それで同時間豫定の岡氏の新案講演は延期することになつた

自動車事故

卅日午後三時三十分頃牛耳洞から本町に向つて疾走中の鍾路一丁目七三漢陽自動車部金鍾國（二七）の運轉する自動車が苑南洞七八前路に差かゝつた際先方を自轉車で疾走中の鍾路宜興社配達夫李奉三（一七）がこれを避けんとして顛落右下腿骨を骨折全治二ヶ月の重傷を負つたので直に總督府醫院に入院加療中

四日中の 鍾路署
成績良好

サーベル警察制度實施以來鍾路署は本年一、二月特に成績が悪いので必死になつて成績挽回に努めてゐたが同署管內の四月中犯罪發生件數は二百六十件に對し檢擧は二百六十三件と三件檢擧の方が多くなり全部檢擧したことになり漸く面目を回復したが檢擧三件多いのは前月の件で六名檢擧したのが被害者ないからである、猶この內窃盜は百九十件で檢擧したのは百五十七件である

女子庭球大會所見
審判委員 青坡老人

…盛甚の如く現れ審議決勝遂にダブルゲームに優勝した、新進梨花高普の金翰林さんの球捌きは女子と思へない優秀なもので、パートナーの李寶貝さんとの連絡も極めて自然でその試合振は思ひ切りのよい、堂々たるものであつた。決勝戰における元山の原、池田組との試合は梨花の苦戰を豫想してゐたが易々として三ゲームをリードし唯一ゲームを與へたのみで覇權を得たのは殊異であつた。ファイナルにおいて何より眼についたのはファイテングスピリットのさかんなことであつた、僅な隙を見れば猛球を放つて敵陣を突く戰法を以て功を奏してゐた。私は半島女子庭球界に突如としてかくの如き立派なプレヤーを得たことを喜びたい、この後もこの優勝に滿足せず一層の努力と研究を積まんことを希望して置く。

◇

元山の原、池田組は二年連續の優勝者であり其の老巧な試合振りと其の戰績を見て誰れしも元山の優勝を豫想してゐたが、ファイナルに於て池田さんの奮鬪も悉く空しく原さん別人の如く精彩を缺ぎ疲勞の様子著しく遂に優勝の榮冠を梨花に讓らねばならなくなつたことは不運であつた。然し不幸にして優勝することが出來なかつたといふだけでその技倆においてその戰法において、殊に度胸において依然斯界の第一人者たるにはかはりはない。原さんの試合度數はダブルゲームに二十九ゲーム、シングルゲームに十七ゲーム計四十六ゲームの試合を續けてゐる、そしてこの試合の相手は、第一回戰には梨花の崔、趙組、第二回戰には藥學の大野、小田部組、第三回戰には第二の鷹、清水組、第四回戰には大田の須々木、古田組、準決勝戰では大田の倉本、石塚組何れも粒の揃つた底力を有してゐる組であつたシングルでも同様何れも強剛のプレヤーと戰ひ數回のピンチを切り抜けてゐる。

今日の如く技倆が平均してゐては技術以外體力を重要視せねばならない、技術の質量は體力によつて大に割引されることを考へねばならない、朝から夕刻まで限られた時間中に四十回以上のゲームを行ひ、最後の決勝を爭ふまで殘ると云ふことは餘程體力の勝れたものでも可なり大きな疲勞を伴ふものと見ねばならない、故にシングルにもダブルにも出場すると云ふことは一考を要することゝ思ふ勿論この度の原さんの兩方への最後までの奮鬪が直ちに敗戰の理由にもなるまいが、之は決して賢明な策ではなかつた

◇

第一回戰で梨花の禹、金組と元山の前田、本田組との試合は息もつけぬ接戰で新進前田さんはバックもフォアーも自由に打つてゐた時に出足が早くどんな難球でも拾つてゐた、パートナーの本田さんが堅くなつてゐたことが敗因である。秋の大會までには立派な上達を見ることゝ思ふ。

◇

第四回戰で三—三となり僅かなところで惜敗した鮮銀の安小森組の勇敢なる活躍は特筆に値する、安さんの元氣な奮鬪と動作の機敏とは學校を卒業した人とは思へない程であつた、パートナーの小森さんが練習が充分であつたら梨花の組を破ることはさまで困難でなかつたらうと思ふ。引込思案の婦人の爲め鮮銀の安井、遞信の朝井、安井両嬢の出場と共に半島テニス界に取つて異常な刺戟を與へたことゝ思ふ、諸嬢の自重加餐を祈つて置く

◇

第二の戸井、濱邊組大田の須々木、古田組、倉本石塚組元山の中島組、藥學の大野、小田部組は何れも優勝候補として期待せられてゐた組であつた第一の吉村、辻組西田、辻、和田組、吉留、南野組第二の門脇、木村組、松永組光州の吳鶴組、金斗任、張玉桂組は今後最も期待される方々である

◇

全體を通じてこれと云ふ弱い組がなかつた、第一回戰から、何れも立派な試合を見せてゐたことは凡ての出場選手の質が向上して來たことを物語つてゐる譯である、一般に非常に思ひ切りがよいことである勇敢に戰ふ丈の試合度胸と自信がある、京城の選手は第二の戸井さんと藥學の小田部さんの外三四の方を除いては一般に後衛に較べて前衛としての技術が拙い。尚サーヴに就ても研究の餘地がある、一段の錬習を望む。

◇

サーヴイスにおいてフットフォールトは重要なることであるがまだよくわかつてゐない選手の方も少くなかつた。明治神宮庭球規則第二十二條に左の通り規定されてゐる。」

サーヴイスはベースラインの端とセンターマークとの間に立ちて停止の狀態に於て兩足をラインの外に置き少くとも一脚を地に着けて爲し終るべきものとす、即ちサーバーはサービスをはじめるに際し、ベースラインの後方でセンターマークとアウトラインとの範圍內において、まづ兩足を置かねばならない、この姿勢を取つた時からラケットで球を打つまで兩足はベースラインの後方に置くべきで、少くとも何れか一方の足を地上に保持せねばならぬ、フットフォールトになる場合を擧げて見やう。」

一、歩いて來て、其處で停止せないでサービスを爲した時。
二、サービイングの動作中兩足が地上から離れた時
三、ラインを踏んだり踏んだりした時。
四、センターマークとサイドラインの限定を犯し其の外側よりサービスを行つた時。

大體右の如きことで、日常の練習にも細心の注意を拂つて頂きたい

雨上りうら、に照れる光りこそ水遊びするみどりの光

斷髪美人は 人生の衰へと共に
一次第に禿頭になる一 營養學者の豫言する

【インターナショナル電報】現在の若い女は遠からず禿頭になるであらうと豫言してロンドンのモダンガール連を驚かした醫者がある彼の名はエル、ウイリヤム博士と云ひ營養研究所の一員であるがいはく「現在の多くの女は斷髪して男と同様に狹い帽子をかぶつてゐるがその結果三十、四十の女盛りになる頃には金髮を落ち人生の悲哀を感ずるやうになるであらうその頃になつて、美容師のもとに駆けつけて、それヘーア、トニックよと騒いだとて何等効果のあるものでない」だと

ヴアイオリン 演奏會
朝鮮ホテルで

ロシアが生んだ天才ヴアイオリニスト、ロバート、キタイン、ピヤニスト、アナトリー、キタインの兩氏は東京に赴く途中入城したが滯在中三日夜午後七時から朝鮮ホテルにおいて演奏會を催すはず

本府對鐵道 陸上競技會

總督府體育會對鐵道局陸上競技部の對抗陸上競技大會は來たる十五日午後一時から京城運動場で行はれる選手は一種目につき三名以內となつてゐる、種目左の如し

トラック、百メートル、四百メートル、千五百メートル、ローハードル、五千メートル、八百メートル、リレー フキルド、走高跳、走巾跳、棒高跳、搶投げ、圓盤投げ、砲丸投げ採點方法、一等三點、二等二點三等一點、リレー一等三點

第三回全鮮 庭球選手權大會

本月下旬から一齊に下記地方豫選擧行

前年度選手權保持者 町田、今田組

中央豫選地	京城
慶南豫選地	釜山
慶北豫選地	大邱
忠南北豫選地	大田
湖南豫選地	裡里
北鮮豫選地	元山
西鮮豫選地	平壤
國境豫選地	新義州

申込は各豫選地の本社支局へ
中央は本社運動部へ

詳細は追て發表

主催 京城日報社

帝大惜敗す

【東京電報】慶帝決勝野球戰は二日午後三時速水、夏岡兩審判の下に神宮球場で擧行された慶應は宮武を投手に立て帝大は東を立て慶應先攻に開始したが慶應は最初からチャンスを作り一回に一點三回に二點を入れたが帝大は五回にチャンスを失し漸く八回に三對二で帝大の惜敗となつた閉戰五時五分

團體柔道段 外者試合
東大門署優勝

第一回團體柔道段外者優勝戰は講道館朝鮮支部柔道部主催のもとに警官講習所道場にて參加團體は水原高等農林、普通、京城公立商業、龍山中學、龍山警察署、鍾路警察署、本町警察署、京城刑務所、西大門刑務所、遞信局柔道部、鐵道局柔道部、講武館、振武館、發正武館、仁川體協柔道部以上十六團體の多數にて覇を爭ひ結果午後七時十五分東大門警察署優勝旗を得し會長篠田治策氏より大河開會の挨拶並に優勝旗授與式及個人賞表式等ありて盛會であつた、當日成績左の通り。

二回戰

勝者	負者
東大門警察署	龍山警察署
龍山中學校	水原高等農林
本町警察署	仁川體育協會
鍾路警察署	遞信局

準決勝戰本町警察署對龍山中學戰は初戰より本町署猛烈なる攻勢を續け又龍中は意氣を以て戰ひしもタイムアップにて敗陣を引きたる○觀衆場內に熱狂せり（○は勝×は分●は敗）

本町署	龍山中學
×○羽根田	●澤田
×○西山	●黒田
×多田	●徳田
×澤野	×石谷
×金野	×森山
崔不戰	×宮崎
春本不戰	×中村

審判 益田五段

準決勝 東大門警察署對鍾路署の試合は技術伯仲にて勝敗の豫想も出來得ざる好試合であつたが東大門署山口の活躍にて終に鍾路署に破れ決勝戰は東大門署對本町署と對戰となつた

東大門署	鍾路署
×金秀吉	×吉村
×木場	×中村
×張用致	×宮本
×佐藤	×河島
×入江	×福島
×○山口	●坂本
笠松不戰	×八幡

審判 大賀美五段

優勝戰 東大門警察署對本町署の優勝戰は午後七時十五分益田四段審判にて開始せられ本町署ノ力鬪も空しく惜敗し榮冠は東大門署の獲得する處となつた

東大門署	本町署
×集	×羽根田
×金秀吉	×西山
×○木場	●多田
×佐藤	×澤田
×○入江	●崔野
山口不戰	×金野
笠松不戰	×春本

劇と映畫

教育映畫 神の姿
七日から本社後援で上映

岩藤思雪プロダクションの製作「神の姿」全十二卷の教育映畫が本社後援の下に來る七日から黄金館で上映される。同映畫は岩藤思雪氏が心血を注いで原作監督し、金平軍之助、三島洋子の主演になり文部省が特に教育的大映畫として推賞した傑作である。この映畫の誇りとするところは、人間本然の姿を描出して涙の愛の溢るゝ中に、神を求め得た頃の幸福を知らしめるにある。やゝもすればこの種教育的映畫が陷り易い無味乾燥なものでなく全十二卷を通じて終始緊張した畫面を見せて居る

大正館（三日から）▲寂しき亂暴者」七卷、新井淳、小藤田正一、久米潤子主演▲活劇「ブロードウエイの伊達男」六卷、リチードタルマッヂ主演クララ、ホートン嬢助演▲劇「藥劔鉄」七卷、高木新平主演

淨瑠璃大會 竹松會では一日から三日まで御成町の町內集會所で春季淨瑠璃大會を開催

京龍館（二日から）▲佐世保に於ける「海軍特別大演習」▲新派劇「巨人征服」全六卷ロイド主演▲現代劇「一金」全八卷小泉嘉輔主演▲時代劇「愛國者」全六卷谷崎十郎主演

京劇二日目 ▲鬼あざみ 三幕 ▲青春の叫び 二場 ▲次郎長と石松 六場

紹介 常に廣告の向上に就て意を注がせる萬年社では、その試みの一として從來屢々廣告圖案懸賞募集を行ひ、その都度非常な好結果を得て居るさうである、同社が今回更に廣告主の依頼に應じて懸賞圖案募集を始めた事は、本紙の第五面に掲載せる通りである、懸賞金額、受賞人員等を增加し、大々的の募集で、且つ懸賞圖案は、凡て新聞廣告用として黒一色刷に限られて居る、此の方面の技術家は振つて應募されたらよからうと思ふ

實業之世界 五月號 新一面目
政治經濟の癌（政界財界の急所をつける博士一流の卓説）三宅雪嶺
財界八面觀（不屈生獨特の名評論）
上院と震手の始末 記者 増井又太郎
震手に絡る富豪沒落物語
破綻銀行で影響を受けた所 合併か解散か銀行の跡始末 新法案の經濟的價値
漫談 實業家隨想
支那時局の觀
財界通信
六百萬圓のモルヒネ姫
事業界紛擾欄
鈴木王國は斯くして沒落す
實業之世界社

外科 植村病院 院長醫學博士 植村俊二 京城永樂町二丁目 電話本局三一七九二番

地圖と軍需品 龍山練兵町 小林又七朝鮮出張店

富屋旅館 櫻町裡 電話三一三九番

京日案內 恩給 讓店 教員 求妻 募集 恩給 古本 小島 恩給 淋病 繩叺 恩給 復興 公債

夢に狂ふ　(82)

吉井勇作　多田毅三畫

危險人物（一一）

夏の暑い炎天の陽に頭からぢりぢり照りつけられながら三島から沼津へ出る街道筋を、可成り疲れたやうな足取でたどつて行く、二人の若い男女があつた。

男は二十二三の頑丈さうな體付をした青年だが、病氣でもしたあげ句なのか、顏の色はどす黑くあほざめて、髭もひげも無闇つたらしく延びてゐた、がたゞその目だけは、新しい希望に燃えてゐるやうにひどく活々と輝いてゐて、時々ほつと息をついて空を見上げる時などには、双の瞳からは射るやうな光りが勝ちしげに放たれるのであつた。

もみくしやになつたやうな鳥打帽子を少し仰向き加減に被つてゐるので、陽は顏のところから燒くやうにて照り付けてゐたが、それでもこの男は平氣な顏つきで、流れ出す汗をきたない手拭で押し拭ながらあるいた。顏がかつた背い職工服には、胸や腰の邊りに一面油のしみが黑く殘つてゐて、腋の下や背中には汗のにじみ出した跡がだんだん廣がつて往くのだけれども、しかし彼は上着を脫ぎもせずに、ぢつと暑さをこらへながら、ものういあゆみを續けてゆく……。

女は男よりも一つか二つ位は年下らしく、きやしやなたをやかな體つきといひ、女學生風の髮のゆひぶりといひ、細面の寂しい顏立といひ、きちんとした着物のきこなしといひ、何から何まで男とは不釣合むな、不思議な對照を見せてゐた。が、しかしよく見ると、女は實際これだけの身裝をしてゐるならば、はめてゐなければならない指輪もなく、髮にさしてゐるピンも、安いまがひもの、途中で日傘もさしてゐなかつたから、これも顏面に頭から夏の日盛りの强い光りを浴びて、汗が襟髮から着物の上まで通してゐた。

もう沼津の町に近いところまでくると、男は道ばたにたけの高い松の立木があるのを見付て、あえぎながら女に向つて聲をかけた。

『おい、少しこゝらで休まうぢやないか、病氣あげ句だものだから何だかすつかりくたびれつちまつたよ。』

『えゝ、休みませう。何しろこの暑さぢやあ堪まらないわ。』

『全く堪まらないよ。しかしもう少しの辛抱だ。沼津に往きやあ知つてる友達がゐるから、そこへいつてこれから先のことも相談して見やう。』

『あゝ、こゝんところは涼しくつてよ。さあこゝで少しゆつくりやすみませうね。』

女は松の樹の蔭に來ると、そこの根元の雜草の上に、自分の持つてゐたハンケチをしいて、男をその上に腰かけさせた。

『あゝ、やつと生きッ返つたやうだ。全くのところ我慢をしてあるいてゐたんだけれど、實はさつきから苦しかつたんだよ』

『ほんとにこんなにあるかなければならなかつたのなら、何か賣つてお錢を作つて、電車にのつてくればようござんしたわね』

『何から何まで賣つていつたつて、もうみんな賣つくしてしまつたぢやないか。まあ、いゝさ。もう少しの辛抱なんだから……』

『だけどあたしあなたが苦しいだらうと思つて……』

紙上病院

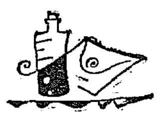

前額蓄膿症

【問】本年十九歳の學生ですが四五年前から鼻が惡く腦力鈍く三年前に專門家の診察をうけましたら上顎竇蓄膿症との事で早速手術をうけ最近に至るまで工合がよかつたですが、たゞ今では又鼻がつまり鼻汁（惡臭黃色は無い樣です）が咽喉部に常に流れ食事睡眠に困り、かつ記憶力思考力は著しく減じました、某醫の診察をうけましたら前額竇蓄膿症の疑だとのことでしばらく通院治療すれば治るとの事でしたが前額は腦との關係深き所ですから心配でなりません、ある人の話によりますと手術せねば治らないとのとですが如何なるものでせうか（府內心配者）

答＝前額竇蓄膿症でも手術の必要があるときまつたものではありません、寧ろ手術する場合は少いです、自然一切そのまゝほつて置くとは大いに考へねばなりません、もし大手術をせねばならぬ樣になる事があります（耳鼻咽喉科杉本病院長）

鼻がつまる

【問】本年廿歳の者で御座いますが六七年前から鼻が交互につまり時には呼吸も口孔からする事が多く頭にいつも何にかかぶさつてゐる樣な氣がしてつまらぬ事を氣にしてなりません鼻の惡い爲でせうか、鼻聲が一寸も御座いません（京城櫻井町中村）

答＝慢性肥厚性鼻カタルでせう一名肥厚性鼻炎ともいひます、甘遊戲の患者に多いものです、隨分永らく通院治療を受ける必要がありますなほ一般的衛生に注意し飲酒夜ふかしなどは無論エネルギーラムや冬にデスチャージストの樣な刺戟は絕對に慎まねばなりません（耳鼻咽喉科杉本病院長）

月經遲れ

【問】私は四十一歳の女ですがこれまでは每月三四日つゝ早く月經がありましたが先月は一日遲れ今月は三日ばかり遲れてをりますが今に月經がありません何か故障があるのでありませうか（心配女）

答＝別にその他に障害がなければ打ちすて置いて御覧なさいその內に月經が起こつてくるかも知れません或は比較的早く月經の閉止が來る人もありますからその前兆かも知れません（澤婦人科二宮博士）

少女の小便

【問】當年八歳の女の子身體は至極健全ですが突然四、五日前より小便が近く便所より出たかと思ふと又すぐ行く有樣で困つてをります右は如何なる病氣でしようかその原因と療法を御教示下さい（京城三坂通困つた父）

答＝膀胱および尿道炎をおこしてゐる樣におもはれます、外陰部の不潔なために小供はよくこの病氣をおこします、兩親の淋疾なども或る機會に小供に傳染することがあります、一應專門醫に早く適當な療法を施すべきです（婦人科二宮博士）

氣管支炎

【問】五十歳の男子二三年前から肺氣管支炎に罹り二ヶ月にかけて全快しましたがそれ以來少し風をひいてもすぐ咽喉と氣管とを冒され易くなりましたこれは全快したと思つても矢張りどこかに病根が殘つて居るためでせうか又は抵抗力が弱つたのでせうか何うしたら氣管を丈夫にすることが出來ますか養生法を御教示下さい（平南生）

答＝風邪の後に咽頭と氣管が冒されるとのことですが單に冒されるだけではその程度が分りませず又實際において咽頭が冒されるのか若くは喉頭が冒されるのかも診察の上でなければ詳しいことは申せませんがいづれにしても二三年前に腐敗性氣管支炎を經過したとの話しですからその時に輕度に若くは中等度に喉頭の炎症を起こしたることは充分にうかゞはれます(1)それが未だに氣管支炎の病根として殘つて居るのではないか(2)その冒されたる喉頭が充分に治癒しないのかそれが抵抗弱きためかであると思はれますしかしながらこれは個人の體質と病變の如何に關係あるものですから診察の上でなければ確實なる判斷は出來ません從つて療法も確定的には申しませんが、可成風邪をせんこと%の食鹽水の含嗽を繼續すること平時マスクを使用すること等に注意をすればよろしいでしよう（耳鼻咽喉科坂井博士）

讀者らん

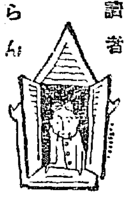

▲二十九日の海外活動寫眞衛生講演御催されを（たかだ）▲廿九日の千鶴子樣へ水下町の村上質屋に至急歸られて御覧なさい（君代）▲二十二日の一少女樣へ當方東京の音樂生と京まで共に研究しませう（月波生）▲廿九日のナカセ樣有ますから電本九八四番へ（ST）▲廿九日のナカセ樣本町二の花本洋服店へ▲廿九日の血に戀しての同情生樣有難く御受けします十九の少年でもいゝでせうか夜間通學の者です（感謝生）▲コンプレキションといふ水白粉をうつてゐる商店御存じのお方は御知らせ下さい（油頭女）▲吉野町邊りに寫生派の謡曲をお教へ下さる方は（同好生）

圍碁新局（六）

先々先　小野田（三段）
先番　寺前（二段）
新聞棋譜

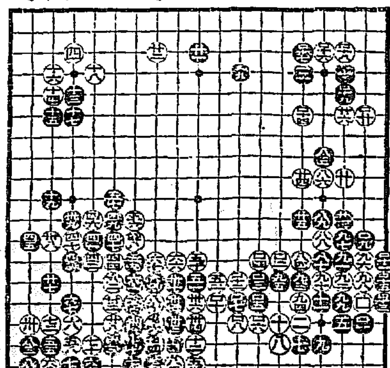

演藝案內

喜樂館　五月四日迄特別大名畫公開　二十九日夜ヨリ封切上映　ユナイテッド、アーチスツ社提供　ダグラス、フェアバンクス主演　大活劇 ドンQ 十一卷　◎活躍　日活現代劇部特作　藤田耕作、徳川純一郎、岡田時彥、浦辺粂子 悲劇 五人の女　全卷

中央館　キネマ　春宵超特選大興行　二十九日より大映畫公開　マキノ御室現代劇部特作　小品探偵劇 探偵第の內藍會　根岸浩一 全六卷　トム、ミックス映畫中最大傑作品　フォックス社本年度代表的作品　ジョン、ジー、ブライストン氏監督　大活劇 痛快男兒 全八卷　トム、ミックス氏大猛演　クレアー、アダムス嬢助演

黃金館　キネマ　四月三十日封切超特別大興行　帝キネ芦屋時代劇部特作　市川右太衞門　鈴木澄子主演　捕物帳 影法師　中編　阪東妻三郎プロダクション超時代劇　伊達新三　前後編全十卷　片岡百々之助、杉村チエ子、中尾実基子主演　其他帝キネ時代劇部總出演　ユナイテッドアーチスツ會社時作　世界の戀人メリー・ピックフォード嬢の熱演　子供映畫 雀 全九卷　謎の底無沼！拐された十人の子供、恐しい沼を渡つて行く子供等の必死の冒險！未だ嘗てドンな映畫にも現れた事のない素晴らしい力强き映畫！

大正館　二日より超特別大興行　ユナイテッド社特選大名畫　ウイルマ、バンキー嬢助演　ルドルフ、ヴアレンチノ氏最後の熱砂の舞 全九卷　ブロードウェイの伊達男 六卷　リチャード・ダルマッチ氏主演　クララ・ボートン嬢助演　ブロードウエイの伊達男がイヤ盛れる　三日より東亞キネマ作品　等持院撮影所超特作　マキノ正博監督　小磯田三、久米譲子主演　七卷

京龍館　江戸川　五月二日より上映　日活特作品　大喜活劇 巨人征服 全六卷　佐世保における海軍特別大演習　米國ペテー會社特作品　斯界の名星ハロルド・ロイド主演　日活現代劇部特作品　日活時代劇部特作品　大時代劇 愛闘苦闘 全六卷　谷崎十郎主演　映畫界の名優小泉嘉輔主演　全八卷　東亞キネマ社特作品　京都新平主演　怪物 紫蜘蛛 七卷　高木新平主演

浪花館　明治町　電話本三六〇番　四月二十九日ゟ女流浪界天才　天中軒 女雲月 一行　△御國の華△天中軒月子△桃中軒如月△浦洋百々千鳥（續）△義烈百傑の水戸黃門△東土産（續）△宇賀伊達越大仇討補佐山田芳夫△天中軒雲月△雲峰軒五郎△南部坂雪の別天中軒女雲月

京城劇場　五月一日より　元時代劇の重鎭遠山滿一座　一、沓掛時次郎　原作長谷川伸　二、近藤勇　三、愛慾　四、侠骨長と石松

◎一、京城日報讀む人德な人
一、信用を重んずる廣告主は常に京城日報を利用さる
一、お買ものには京城日報の廣告を見たと仰しやい
一、京城日報の讀者は創刊から變らない
一、京城日報の廣告には僞りがない
一、聞事の正確廣告と廣告の效果は京城日報が全鮮第一
一、朝鮮で宣傳するなら京城日報が効果第一
一、京城日報の讀者は正確な記事と純良な廣告が一番早く見られる◎

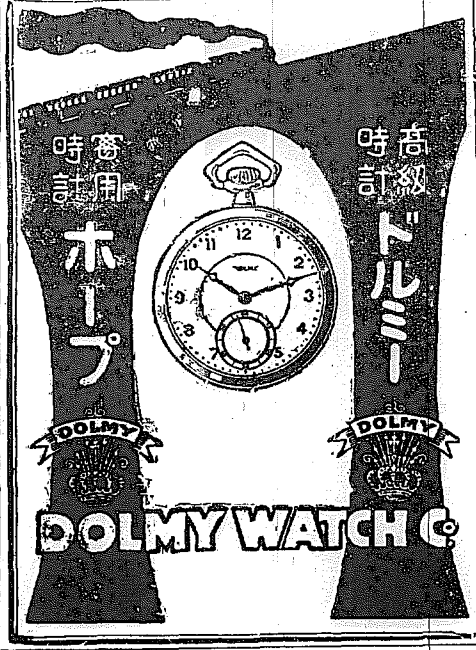

品質第一　登錄商標　價格最廉
ツルワ印オタル
發賣元 大久保眞敏商店

てんかん
のヒキツケもドン子重いのでも自宅で手輕に全治は人助け一ト　注文は迷はずに　古市町中鮮府小川町 救生館

瓶の御注文は迷はずに
畑硝子製造所へ
品質本位確實　低價格迅速
京城府吉市町　電話本局一〇五八番

資本金壹千五百萬圓
株式會社十八銀行京城支店
京城府貴金町一丁目　電話本局三五一八・三五九〇・二二一四番
同 新龍山支店
京城府漢江通リ十三番地　電話龍山五五・一八二三番
同 龍山支店
京城府元町二丁目　電話龍山一八番
銀行一般ノ業務ハ精々確實ニ取扱可申又京城支店及龍山支店ハ株式會社長崎貯蓄銀行ノ代理事務取扱申候

完全なる吸收性と同化性とを併有せる
效力無比の滋養强壯料
第二回化學工業博覽會銀牌受領
◎ミツワ規那鐵葡萄酒
美味と滋養
香味色佳良滋養力偉大
健胃補血興奮作用卓絕
定價 一壜金貳圓（內地以外は運賃を加ふ）
（現品縮寫圖）

ミツワ規那鐵葡萄酒は小店獨特、朝鮮南洋產の優良葡萄酒を基礎とし、純良有效なる規那鐵に鐵を特秘の操作を以て配合し、人造着色料を用ひず又防腐劑等の添加を爲さず周到なる用意の下に醸製せるものなるが故に容易に吸收する樣な效能を、規那、鐵及葡萄酒の諸作用を發揮し、胃腸障碍なく強壯健康を營ましめ、藥劑的嫌惡の感なく、而も天然の佳香美味を具ふるものにして食慾減退、榮養不良、慢性の發熱病に下痢、貧血、萎黃病、貧血より起る神經衰弱、殊に神經衰弱、ヒステリー、ヒポコンデリー、產後並に病後の衰弱、一般の虚弱等に際して適用すべき優秀の滋養的飲料なり。

▼如斯人は滋養料◎ミツワ規那鐵葡萄酒を用ふべし▲
一、貧血して居る人　一、精力が減り元氣の無い人　一、下腹の冷く眠い人
一、手足が冷えて寢つかれぬやうな虚弱い人
一、榮養の不足なる人　一、疲勞し易い人　一、神經衰弱に惱みつて居る人
一、顏の色着褪め艶の無い人　一、食餌の進まぬ人　一、肺結核や腸結核其の他消耗性の病等にて弱つて居る人
一、生來虚弱なる人　一、產後や病後の衰弱を早く恢復したい人　一、ヒステリー的に勝ふ血の道に惱まれて居る人
一、是と云ふ病は無くても何となく弱く感冒に罹り易い人　一、勉强又は勞働して身體の永く疲いて居る人

賣捌　和洋酒食料品店・藥舖・雜貨店
最寄に販賣店なくば本舖へ注文あれ（郵券代用三圓以下割引なし）
◎ミツワ石鹼本舖　丸見屋商店
（東京下谷區二長町營業所　振替貯金口座東京七一〇）

朝鮮郵船定期出帆廣告

○仁川出帆（代理店內國通運支店）
△永保丸　五月五日安東縣經青島行
△青島安東航路開始
△博多航路
△漢江丸　五月廿七日釜山ヨリ博多直行
東萊丸　五月四日　東京行
慶州丸　五月一四日　大阪行
...
○木浦出帆（代理店山陽回漕店）
○元山出帆（代理店內國通運支店）
○釜山出帆（代理店釜山回漕店）水行急行船每日前十一時
木浦行 每日後一時
群山行 每日午後十二時
朝鮮郵船株式會社
南大門通五丁目
電話本局四一九五、四一九六、四一九七、四一九八番
釜山支店　佐藤町　電話長一六二四番
元山支店　海岸通　電話長一〇二三番
仁川出張所　海岸町　電話長三五一番
京城代理店　內國通運會社　電話本一九九・三一〇番

朝鮮鐵道局ト常社トノ連絡切符取扱驛間左記從來釜山、大邱、大田、龍山、京城、平壤、新義州、仁川、成興各驛ト會寧、古茂山、羅南、朱乙間ノ處四月十五日ヨリ清津里、往十里、上仁川、慶興、龍塘浦ヲ追加ス旅客取扱ヲ始ム

大阪商船株式會社

●關門神戸大阪行（釜山木浦經由）
大 信 丸　五月九日
金 華 丸　五月九日
山 東 丸　五月十九日
神 綱 丸　五月四日
●東京行
△神 島 丸　五月五日
●大連行
大 智 丸　五月四日
●群山、木浦、釜山、長崎、門司、宇品、神戸、大阪行
南 丸　五月十九日
●鎭南浦、元山、淸津行
元山丸　五月八日
●朝鮮沿岸及本社內地各港出帆主要航路
●臺灣線　●歐州行每月一回●南米行每月一回
●濠洲行每月一回●北米行每月二回
大阪商船株式會社京城代理店　國際運送株式會社京城支店　電話二一〇二
仁川支店　電話七二番

京城日報 夕刊

新黨樹立阻止運動
政府及び與黨の試み
切崩運動は猛烈

【東京電報】新黨組織問題について政府は裏面策動を送うてゐるが、裏面においてはあらゆる手段を盡くしてこれが對策に腐心してゐる、殊にその一端としては新黨樹立に参加を拒く政友、黨內の切崩しに着手し元田杉田兩長老をはじめ地盤關係において去就に迷つてゐる者に對して極力新黨参加を阻止せんと試みてゐる政府側では新黨樹立には本黨より約四十名を切崩しうるものとなしてゐる

第一線に立つ人々

【東京電報】政府與黨の切崩し運動に對し本黨側では一日夜は幹部連は手分けして警戒につとめたしかして本黨側のいふところによれば田中首相が直接本黨員に會見して勸說してゐる外山本、望月兩相をはじめ從來の關係で川村竹治、木下謙次郎、上西安太郎、鶴岡氏等が第一線にたつて働いてゐると

大打撃の本黨
兩長老の脱黨
元田肇、杉田定一兩老

【東京電報】政友本黨顧問元田肇氏は二日脱黨を發表する事となつた、なほ同顧問杉田定一氏は一日午後二時政友會本部を訪じて脱黨屆出を提出し、二日の政友會議員總會に出席する事になつてゐる

したが午後の幹部會席上新黨俱樂部組織反對を言明するに至つたので結局脱黨するものと見られる

五代議士脱黨

【東京電報】元田、杉田兩長老の脱黨意思表明に次ぎ、愛知縣選出代議士三輪市太郎、加藤鐐五郎、丹下茂十郎、清水市太郎、浦野匡彦氏も一日本黨を脱し政友會に復黨することになつた、同氏等の地盤は憲本合同を機として復黨せぬ協定である、二日正式に政友會入黨の手續きをなすはず

杉田老
脱黨の眞意
元田老も同樣

【東京電報】杉田定一氏は一日午後九時二十分田中首相を青山の私邸に訪ひ新黨樹立問題に關し種々意見を交換した、同氏は元來政友本黨組織者の一人で過般の政本聯盟合同の際反對の意を表し床次總裁の態度によつて一旦脱黨を思ひとまつたが、政本聯盟成立後の政變に當り大命は同聯盟に降下せず却つて田中男に大命が降下したのでいよいよ脱黨を決し、この間田中首相につぐる處があつた、又元田顧問も同様の意見である

脱黨相踵ぐ
元田長老を先にして
尚脱黨者多數の見込み

【東京電報】政友本黨脱黨組の頭目は元田肇氏は三浦數平氏と共に二日午前八時床次總裁を訪ひ、新黨組織に參加し得ず脱黨のやむなきをつげ、次いで十時松浦議長はじめ中村、高崎の兩顧問を訪ひ脱黨の挨拶をなした、なほ本日中に脱黨すべしとさるゝものは

原、田口、上原、小島、井手、高島、堀、森田、大石、中山、三輪、清水、加藤、浦野、丹下の各氏である

臨時議會の議事進行
閣議で決定

【東京電報】一日の閣議で臨時議會の議事進行に關し協議の結果、田中首相の施政方針演說は省略して法案を上程し日程に入つた後首相、法案提出の理由、藏相は案の內容を說明し直ちに質問戰に入ることゝなし、法案審議の豫定は五、六兩日で衆議院の審議を終り、同時に貴族院は五、六兩日は休會とし七、八兩日で貴族院の審議を終了する豫定を定めた

川原顧問
も脱黨か
新黨參加反對を言明

【東京電報】政友本黨顧問川原茂輔氏は一日床次總裁を自邸に訪問新黨の樹立に對し非常の經過を見るに、全く本黨が憲政會に併合される感がある自分としては地盤關係上新黨俱樂部には加入出來ないことを述べ、床次總裁が種々慰撫

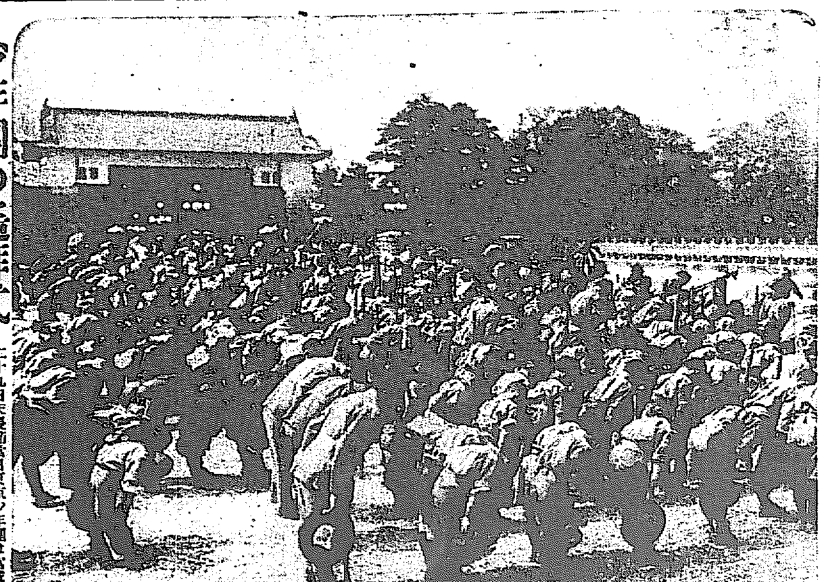

少年團の遥拝式

二十九日天長節當日東京少年團は宮城二重橋前において遥拝式を行ひ天長節の佳節を奉祝した

憲政會も動搖
不參加者二十餘名
彌生會員も尚未定

【東京電報】憲政會では新黨加入には一名の落伍者なしとの豫想が裏切られ新黨加入に全然不同意の者又はこれに躊躇して居るものが總て卅余名を數ふるに至つた、然して卅日不參加を表明した三木武吉氏と同一行動を執らんとするものは

中谷貞頼、高島兵吉、戸澤民十郎、小島七郎、服部英明、松本唯雄、井本常作、金澤安之助、與村千藏氏等で彌生會內中老組より成る彌生會廿余名も新黨組織の動機および內容不純との理由でその形勢を見た上態度を決定せんとしてすでに太田信次郎、神谷卓男、斯波貞吉、樋川五郎作、谷口守右衛門、鶴田熊平、信田德右衛門の諸氏は新黨加入の保留を聲明した

中谷氏は政友會に入る

【東京電報】新黨參加不贊成の意を表してゐる憲政會代議士中谷貞頼氏は秋田清氏の紹介で政友會に入黨することになつた

新政會の態度
判りはせぬが大勢は非政友

【東京電報】新正俱樂部は新黨樹立問題に對して未だ態度を決して居ぬ、たゞ土屋清三郎氏のみが世話人として參加し居るに過ぎず湯淺凡平氏は澤田派の方がうまく行けば新黨に入るとみられ、一方政友會に入黨するものとして目されてゐるものには田中善興、林田龜太郎兩氏があるが林田氏は目下病床にあるので直に實現し難く、俱樂部としては當分現狀のまゝで周圍の狀況を見た上態度を決するはずであるが大勢は非政友に傾いてゐる

不信任案は出さぬ
憲政前閣僚の協議

【東京電報】憲政會前閣僚濱口、安達、江木、片岡、町田の諸氏は一日午前十時駒込の若槻總裁邸を訪問し若槻總裁と共に臨時議會における不信任案提出問題につき意見を交換した結果、內外の情報を持ち寄り協議の結果、救濟法案を通過せしめたる後に政府不信任案を提出することは感服出來ぬとして既定方針通り不信任案不提出方針で一兩日內に黨內の強硬論者をまとめることに努力することに決した、よつて二日の大會に代るべき代議士、評議員聯合會において總裁の演說をして不信任案に觸れしめぬことゝした、次いで新黨樹立問題につき安達氏より新黨樹立研究委員會の經過を報告した結果、目下の憲本兩派の狀勢より推して出來るだけ落伍者を少くするため慎重の態度をとることゝし二時散會したが、猶不信任案問題および新黨問題等につき近く重ねて會合の上對策を講ずるはずであると

若槻氏床次氏を訪ふ

【東京電報】若槻憲政會總裁は一日午後二時半床次本黨總裁を訪ひ、新黨樹立、對臨時議會策につき一時間會談した

解散上奏案
奏請の
を提出したいと力む
新黨世話人の意氣込

【東京電報】新黨樹立世話人側の一部では現內閣が僅百六十名の小數黨を背景として現下の政局なかんづく混亂の極に達せる財界を安定せしめる能力なきは明かである臨時議會において諸法案通過を待ち直に解散し信を國民に問ふが立憲の正道であるとし、この意志を以て解散奏請の上奏案を臨時議會に提出すべしとしてゐる、これ等の一派は國民の輿論が明かに普選の即行を要求してゐる以上不信任案に反對する憲本兩黨首腦部もこれを阻止する理由なしとしてゐる

宇垣總督代理
夫人令孃同伴で
十日着任

朝鮮總督臨時代理宇垣大將は貞子夫人、信子令孃同伴、松村秘書官外五名を從へ五日午後九時三十分東京驛發、途中山田を經て京都着二泊の上、八日午後七時四十九分京都驛發直行にて九日午後六時三十分釜山上陸直に北行、十日午前七時四十五分京城驛着汽車にて着任に決した旨總督府に入電があつた

草間局長
議會の政府委員として東上

臨時議會に政府委員として朝鮮より草間財務局長任命さるゝはずで同局長は卅日夜出發東上した

多摩御陵
起工報告の儀

【東京電報】多摩御陵本工事着手に先立ちその起工報告の儀はいよいよ明二日御陵奉告前祭儀殿で執行されることゝなつたが勅使海江田侍從参向し山陵起工の祭文を奏することゝなつた

新黨運動に變化あるか
憲政會內も不穩

【東京電報】憲政會內の新黨樹立問題に對する趨勢は別項の如くなる外中老組より成る彌生會卅余名の一派は、一日日比谷松本樓に會合新政黨の黨規および內容不純との理由でその形勢を見た上態度を決せんとしてすでに數氏は新黨加入の保留を聲明した結果、黨內に相當の波紋を生じ新黨運動に多少變化を來す模樣である

臨時閣議

【東京電報】政府は臨時議會を前にして一日午後二時首相官邸に臨時閣議を開き田中首相以下各閣僚出席、首相より臨時議會の態度と施政方針演說を行はざることおよび三十日在野黨總裁、貴族院代表に日銀損失補償法案を內示せる顛末を報告した後、高橋藏相は日銀損失補償法案の條文を示して承認を求めた後臺灣統治上および國際信用維持上救濟すべき臺灣金融機關救濟緊急法案につき三十日臺灣出身閣僚と協議した顛末および議案を說明し議會の日程につき豫定を協議し六時散會

閣議決定事項

【東京電報】一日の臨時閣議決定事項は左の如し

一、昭和二年勅令九十六號帝國憲法第八條第二項に依り承諾を求むる爲め帝國議會に提出の件

二、日本銀行特別融通及損失補償案を帝國議會に提出の件

三、昭和二年法律五十一號王公族より內地の家に入りたる者及び內地の家を去り王公家に入りたる者の戶籍等に關する法律施行期日の件(五月十日より施行)

四、臺灣に於ける金融機關に對し資金融通に關する法律案要綱

本日も閣議

なほ政府は二日も臨時閣議を開き

一、臺灣金融機關に對し資金融通に關する法律案成文の承認を求むる件

二、臨時議會政府委員任命の件

三、拓殖局長の後任(樺太長官の異動、拓殖局長後任は議會後決定し差當り拓殖局長心得郡山書記官の任命ある筈)

を決定すると

臺灣統治上
抛つておけぬ
臺銀救濟について
政府聲明を發す

聲明

【東京電報】臨時閣議散會後政府は高橋藏相の名を以て臺灣に於ける金融機關に對し資金融通に關する法律案につき左の如く聲明した

現在臺銀は臺灣內本支店のみ營業を繼續してゐるが此のまゝに放置するに於ては憂慮に堪へざるものである、然るに臺銀の根本的救濟案は臺銀調査會の調査を經る要あり其の間島內金融機關の機能を現在のまゝ維持する必要あり、即ち臺灣經濟界の混亂を避け且つ國際的信用維持の爲め此の臨時議會に本法律案を提出することゝした

しかしてその要綱は

一、政府は臺灣統治の必要上臺灣金融機關の機能を維持せしむる爲め且又海外における帝國の信用を維持する爲め必要と認めたる時は日銀をして臺灣に於ける金融機關に對し資金の融通を爲さしむ

二、其の額は二億圓とす

三、日銀に對する損失補償も二億圓とす

四、其他は日銀補償法案の特別融通に關する規定を適用す

といふにある

救濟法
全文

【東京電報】臺灣統治並に對外信用維持に關する法律案は左の如し

第一條 日本銀行は臺灣に本店を有する金融機關より臺灣島內並に海外支店の預金及其他の債務の支拂準備に要する資金の請求ありたる場合臺灣統治上及海外信用維持に必要ありと認むる時は大藏大臣の定むる特別の融通を爲すことを得

第二條 前條の特別融通に關しては日本銀行損失補償法の條文を準用す、但し大藏大臣の指定ありたる時に限り見返擔保なき場合に於ても日本銀行は特別融通を爲すことを得

第三條 前條に依り特別融通を爲す期間は本法施行の日より滿一ケ年とす

第四條 前條に依る特別融通の期限は本法施行の日より十年を超ゆることを得ず

第五條 政府は本法に依る特別融通に依り日本銀行が損失を受けたる時は二億圓を限り其の損失を補償するの契約を爲すことを得

第六條 前條の規定に依る損失額の決定、損失の支拂方法、交付公債の發行方法、交付公債の時價等に關しては日本銀行損失補償法の規定を準用す

附則 本法は公布の日より之れを施行す

台銀支店
は三日開業か

【東京電報】臺銀は一時臨時閣議において救濟金融案が決定されれば休業中の支店を開店せしむることとなつた、現狀の場合は各地一齊に行ふを要する關係上同時に開店することは事實上不可能とされ早くも三日開店となるものと見られてゐる

拓殖局長
は成毛氏か

【東京電報】拓殖局長の更迭は左の如く決定のはず

任拓殖局長(一等) 成毛基雄

紙上を通じて
微衷を傳へたい
無線圏外に距るに臨み
齋藤全權の聲明

【阿波丸無電】齋藤全權一行をのせた阿波丸は逐日平穩なる航海を續け本日を以てわが無線圏外にさるに當り同全權は左の如く聲明した

一行が帝都を出發するに當り或は又乗船が神戸を辭するに際し知己友人は素より一般國民諸君の熱誠なる見送りを受け、自分は今回の使命に就き國民諸君の期待頗る大なるものあるを事實に見て今更に我等の責任の重大である事を痛感したのである、自分は政府の訓令に基き各國の立場政策をあく迄公正に理解し、向上妥協の精神を以て會議に臨み一面帝國の國防を安固にすると共に、三國間の親善なる關係を一層緊密にし延いては世界平和の促進と國民負擔の輕減とに微力を盡さんとするものである、四月二十九日は今上陛下第一回の天長節を偶然にも海上に迎へ諸君と共に遥拜の式を行ふに當り自分は實に感慨無量であつた、而して心密かに老軀を捧げて今回の使命に盡し以て多年の

＝聖恩＝ に報ひ奉らねばならぬと誓つたのである何事も然りであるから特に對外交涉は國民の支援と有力なる背景なくんばよい結果は望まれぬ、今や帝國の無線圏外に出るに當り紙上を傾はして齋藤の微衷を國民諸君に通じて置ひたい、この一致せる後援を得てこの重大なる使命を果し得る事を希望してやまぬのである

團体一束

◇大分縣竹田中學生百名は三日朝仁川着府內見學の後午後京城へ
◇佐世保中學生約八十名五日同上
◇廣島商業生約百名 同上
◇香川女子師範四十名 同上
◇德島商業生六十名 同上
◇京城師範生約百名九日同上

對山錄

新黨々首に誰がなるか。多數の大將は少數の大將より、大將ぶりが違はねばならぬ以上、若槻總裁をそのまゝ新黨々首に仰ぎまんずるか。正から副へ格下げは床次氏にも譜代の臣があつて大不承知を唱へるに定まり、ひいきがひいきを引き倒さうとする、その時床次總裁大チツともさわがず、おもむろに譜りつらく、わしはたゞの平代議士でもよい。

◇

とすればいつそ副總裁は置かぬにきめやう、總裁の平代議士化は副總裁に半上落下よりは、いさぎよくて花々しい。花々しいといふをむやみに喜ぶわが國民性にはそれもシツクリ適つてわるくもない。生涯平でも居るまい、といつて床次總務長もヘンなもので、やつぱり出來るものなら總裁になりたくもある。なりたくあればならせたいのが現れ、數々のいやがらせを若槻總裁に向つてやるやも計られぬ、いつそうるさいことだと濱口氏は新黨首に擬せられて逃げを張る。あいにくと濱口氏は土佐がつをのピンシヤンして逃げた以上はどぜうでないので旅では間に合ない。

◇

濱口氏の健康はアト二年だと本黨側が喜んだ。ひどいえんぎの惡いとをいふたもので、成る程床次氏の精力は立派絶倫、總裁よくこれを知るはずに聞きおよび二年の保證は出來るにしても、おやにようて他人の壽命を保證せぬのは非禮至極。濱口夫人に聞いて見るにおよばず、またどうして春秋に富む、黨首のつぎが總理大臣とでも貰つて出る勇氣が肝要。そうでないと家の子郎黨が陣笠かついで四方に漂浪し、漂浪のはてが第三黨を作るやうにもなる。

あすの天氣 (三日)

豫報は 曇り後晴

昨日黃海南部にあつた低氣壓は北東に進み木浦附近にあるため、中部以南には五十ミリ內外の降雨があつた。北鮮地方は續つてゐる右の低氣壓は今夜中南鮮をすぎて、日本海に去るから明日は天氣が良くなる

溫度	
二日正午	一二、六(攝)五四、七(華)
一日最高	一六、〇(攝)六〇、八(華)

滋強補精 松の乳 松の實製品

近代劇全集
東久邇宮稔彥王殿下
並に各國大公使閣下
御賛助の光榮と信用ある

申込激增＝締切繰上
五月三日締切
限定部數超過の恐れあり!!!
拾八日新着の英國歷代裝釘見本を參酌して尚一層燦爛たる美本に改めます
此の好機逸す可からず
申込は各書店へ願升
第一書房 東京高輪 振替東京六四一三二 電話高輪一五一二 一六二九 〇七四三

新茶賣出し 宇治屋

四平街支店 (滿洲四平街四平街貳丁目貳拾七番地) 昭和貳年五月貳日ヨリ設置開業致候 朝鮮銀行

鷄餌 安價多產 ⑤印配合餌 精米麥、飼料 京城府古市町(電本五四一番) 澤浦精米所

新町移轉問題 愈表面に現はれる
府も新町も賛意を表す
漢芝面の府有地に

京城府東部に別世界をつくつて居る新町遊廓がいよ／＼移轉する事に具體化して來た、それは京城の發展について東部有志數名が馬野府尹を訪問東部發展について協議する處があつたが、その內容を仄聞すると、現在の新町遊廓は住宅地域內にある商業區域にも接近してゐるので遊廓地としては適當でなく又同遊廓のあるために京城東部の發展も行きづまりとなて居る觀があり、從て移轉について論議され、府においても調査を進めてゐたが、最近格好な移轉地が出來た、それは東部城壁の外である京城營林廠附近漢芝面新堂面でこゝは現在府有墓地および火葬場となつてゐるが、墓地火葬場は本年度廿一萬圓の起債をなし、他に適當な地に移轉し、同所は起債償還財源として處分する事になつてゐるが、墓地火葬場跡は急に住宅地となる見込もないので、こゝに新町遊廓を移轉せんとするものである

地價の昂騰は府の收益に
利權問題は全然ない

遊廓移轉には常に利權がつきまとふが同所は十二萬二千卅坪の廣大な土地が全部府有地なので地價昂騰は府の收益となるので、利權屋の入る余地はない事になつてゐる殊に廣大な土地なので、この內に特別地域を設けて移轉せしむる事は最も理想的であり、府においても異議のない模樣で研究中である本町通は本年度中に山を切開いて新堂里火葬場附近へ貫通するので、交通も便利となり遊廓組合も移轉には反對せざるもの〻如くで、新町移轉後には同所へ新町遊廓が移轉し、京城には遊廓がなくなり、城外に移轉が實現するものと觀測されてゐる、

四月中て二萬人入場
運動場の成績

京城運動場は四月七日の開場式から府民の運動熱盛んで入場者頗る多く、それに本社主催全鮮女子庭球大會の八千人の入場もあつて四月中の總入場者は同場竣工以來の新記錄をつくつた、總入場者は四月中で廿二日よりなかつたが有料だけが大人一萬五千九百卅九名、小人三千六百卅九人計一萬九千五百五十八名で無料入場者を加へれば二萬を超え昨年度の四月入場者大人二千四百十一人、小人百廿一人、計二千五百卅二人と比すれば正に五倍となつて居る。

京城府の夜間金庫
成績頗る良し

四月は市街地稅第一期、學校組合戶別割第一期車輛稅第一期の各納期となつてゐたので、京城府では納稅の便宜をはかつて四月廿六日から月一ぱい市內八ヶ所に夜間金庫を設けたが、折あしくモラトリアムの施行にも拘らず、何等の影響なく總計で七千四百卅四件で五萬五千五百五十一圓七十錢の納稅があり、成績頗る良好である

春雨にも線路事故
京釜線折返運轉

二日朝京城驛に達した情報によれば數日來の降雨にて京釜線鳥致院全義間の第三河堤防流失しそのため一日夜より第三三號は第三八號列車となりその他客車は一時折返し運轉を行ふて來たが、二日午前九時頃漸く復舊を見た

濟州島沖で速島丸座礁
方向不明にして救助の途なし

【木浦無電通信所着電】一日午後八時五十五分、農林省所屬石船速鳥丸（二四〇噸）濟州島西海岸に坐礁し救濟依賴の無線信號があつたが、その後何等の消息なく、手配の道なし東藥丸・濟泰丸はその附近を航行中なるも、その方向不明のため救濟のみちなし、やむを得ずその消息發信所在所に手配をなした

京義線浸水

黃海道方面に降雨殊に甚だしく京義線淺水ケ所多きため二日午前九時四十分着南行特急列車は十分延着した。

驛夫の奇禍

一日午後七時卅分京城驛第二ホームで京大行七列車が發車の際、驛夫李東某（二〇）が列車より飛びおりた機に線路に顚落し、右足を五寸位から切斷されたので直にセブランス病院へ收容手當て中

少年デー
仁川の盛況

【仁川電話】朝鮮兒童を以て組織せられて居る仁川の朝鮮少年聯盟本部では五月一日の少年デーを卜し午後一時上仁川驛前に十歲以上十七歲までの團員約五百名集合團長郭尚勳氏統率の下に少年旗を押し立て、少年デーの歌を高唱しつゝ市中をねりあるき午後は山ノ手町公會堂において童話講話があつた

遠山とその一黨を見る
寺田生

遠山滿とその一黨の京城初日は生憎の嵐にもかゝはらずギツシリ滿員といふ近來にない大入の人氣である。◇

一番目の『或日の近藤勇』一幕では、桃の近藤勇、山崎の芹澤鴨、永井一枝の歌妓照葉、堀の安藤鉄馬何れも立派にはまつた役。武士の意地と情をテーマとして一黨得意の立廻りをおり込み、緊張した一幕物である。一枝の照葉の臨終が美しかつた。◇

二番目は遠山自作の新劇一幕物『愛慾』で、生れながらに戀に徹した男が、純潔な女性愛に淨化されて死んで行くといふ大謎において甘いものだが、巧に舞臺效果をつかみ、遠山の勝田と小春のお香代の意氣がピッタリと合つて寸分の隙がなく、殊にお香代の可憐なしぐさ、と愛人の死に失神する幕切の出來ばえはさすがに新劇の檜舞臺で鍛えあげただけに實に洗錬されたものである。◇

三番目の長崎異聞『金鍔』一幕はエキゾチツクな氣分醸で、舞臺裝置からせりふのメリハリに至るまでトーンを主としたものである。遠山の金鍔治兵衛は男性美のこ盛的一面をあらはし、せりふは左團次張りで、調子も強く、見得も立派である。小稲の姦行の娘小藤は遊女といはうか純情といはうか、さくらを背景にして戀の哀面は凄美の極みであつた。戀をしりぞけて戀に殉ず、遂に戀の犧牲となつて愛人の刃にたふれる。舞臺も美しかつたが、戀の二人も美しかつた。たゞ大詰に多少の物たりなさを覺えるのは脚本の罪かも知れない。◇

最後の『次郎長と石松』は遠藤得意の出しもので遠藤が次郎長と石松の二役に扮する。次郎長の乾兒の中で、生一本で、純情で、そゝかしやで、鷄啼家で、強情我慢さ、度胸一つで押切つて行く異常な性格。の荒石松彼の性格を表徵する音をビク／＼と張つける性格、さうした特徵と性急な性格をそのまゝな激越な口調。それらのすべてが、遠山によつて活々とこなされて、四郎までは眼もつかせない。土壇場のこなしも神に入つて、苦心の跡が充分である。◇

次郎長に扮しては石松と正反對にどつしりと重味を見せ、科白の調子まで那人のやうに巧に使ひわけるところ、遠山の器用さに感心させられた。山岡の都鳥吉兵衛、長澤の小松村七五郎、小稲のおせき共に無難、喜好の小政は颯爽立廻りに立派なところを見せた

（上）遠山の森石松　（下）滿員の觀客席

京劇初日
京日讀者デーの大入り

本紙愛讀者優待デーとしてきのふ京劇で初日のふたをあけた劍劇界の花形遠山滿とその一黨は、讀者の人氣を集め、生憎の雨風にもかゝはらず開幕の五時といふのに早くも滿員の盛況を呈した。劍劇もの、人情もの、氣分もの、觀客もの、女形も番組の配置もよく、幹部俳優や女優の顏が揃つて居るので新劇に時代劇に新味をもつた眞劍な努力を見せ、殊に一黨の大立廻りは全然從來の型を脫し寫實的技巧を取り入れ、洗練された立派な立廻りを見せて觀客を熱狂させた。なほ二日のかはりは四日からである。

今朝出發に際しては御多忙中の處殊に降雨中にも拘らず態々御見送被下誠に難有乍略儀以紙上厚く御禮申上候
五月二日　湯村辰二郎

昭和最初のメーデー
プロの標語は薰風の旗に飜る
群衆有馬ケ原に溢る　東京のメーデー

【東京電報】五月一日第八回のメーデーは昭和新政最初のメーデーである點に一點の曇影もない今日一年一回のメーデーは日曜に當て絕好の晴天に夢か上に惠まれて初夏の薫風爽かな會場有馬ケ原には午前七時頃から無產大衆が續々詰かけ午前十時頃には二萬の大衆會衆の會眼を霞黑に色どり警戒の官私服約一千名と共に身動きならぬ光景を呈したメーデー大示威、對支絕對不干涉、失業反對のモツトーと書いた幟は幾流となく薫風にひるがへる、この日當局の警戒嚴重を極め入口には約百名の警官が入場者を一々檢査し勞働者でないものはドシ／＼追返してゐた午前十一時開會と共に司會者關東地方勞働組合の鈴木信一郎開會を宣して議長に入り各團體よりこも／＼起つて當局の暴政と資本家の彈壓を彈劾し宣言決議を滿場一致で可決大會を終りいよ／＼列をくんで大示威行列に移り六十二組合二十五團體實に二萬余人はメーデー歌を高唱しつゝ場內を一周し午後一時半上野に向つたが行列中紡績女工百名、市電女車掌五名が異彩を放ち朝鮮勞働者や印刷工の自由勞働者の行列も妙なコントラストを見せた

東京の決議

【東京電報】示威行列は午後三時半上野公園の會場に到着あざやかな官憲の警戒陣營に護られて整理され午後四時解散の聲と共に第八回のメーデーを終つた

決議

一、八時間制最低賃銀の確定
一、小作權、團結權、罷業權の確定
一、對支絕對非干涉
一、全國總聯合の促進
一、自由勞働者の傷害保證と中間搾取に反對
一、失業反對

左右別個て大阪盛大
數萬人參加

【大阪電報】大阪におけるメーデーは無產政黨の分野により左右兩翼に分れ舉行する事になり一翼は大阪勞働組合評議會他で日本勞働總聯合外卅五團體二萬五千人がこれに加はり、他は大阪勞働組合總同盟大阪聯合會向上會等八千余名がこれに加はり別に婦人隊として總同盟大阪紡織勞働組合百卅名をはじめ向上會、たばこ勞働の女工連二百余名これに參加して一段の光彩を放ちつゝかくて午後二時中の島公園を出發支那國民政府承認、八時間勞働、國家賠償法制定等の標語をしるした數十本の長旗をなびかせつゝ松屋町筋を天王寺公園に着會衆の悲壯なる演說あり又一方大阪勞働組合協議會一派もこれより先午後一時中の島公園を出發し先頭分離した日本農民、全日本農民の兩組合も又同一行動をとり前者と同一のコースをとり天王寺公園で散會したが警察本部では三千名の官私服で萬一を警戒した

會衆五千
京都頗る旺ん

【京都電報】京都におけるメーデーは日本勞働組合京都評議會以下十六團體四五千余名の勞働者が午前十一時京都驛前廣場に集合し午後四時八時間勞働の即時實施その他種々なるスローガンを大書した旗を押立て〻盛んにメーデー歌を高唱しながら丸山公園に向ひ二時を發し諸代表者の演說あり午後四時散會した

豫審判事等全州に急行
爆彈事件發覺し　意外な方面に進展か

目下京城地方法院五井豫審判事の手で豫審中の全州生れ金某外二名にかゝる治安維持法違反爆發物取締規則違反事件について廿七日供述五井豫審判事松前檢事は爆彈を隱したといはれてゐる全州の現場に急行檢證をなしたが右事件は昨年春京城に持ち込む目的で右三名の主義者が全州でひそかに爆彈製造を企てしつゝあつた處を事前に發覺檢擧された者であつた意外なる方面にも連累者がある模樣である

元韓國軍人の恩給請願
運動費徵收禁止

府內鍾路署管內に事務所を置く韓國將校恩給請願運動會は地方にある舊韓國將校に對して出願手續きと申請をして顧問料、戶籍謄本に十圓を添付して申込方勸誘してゐるが、この手數料を徵收するのは取締上面白くな四千圓の使ひ込みがありこれが損に充てるものらしくみられ一說では將來詐欺行爲を起こす恐れあるので、この請願會代表者を呼んで手數料徵收を禁止した

金選手出發

朝鮮人柔道選手として京都武德會の柔道大會に派遣される事になつた鐵道局巡査金昌輝初段は一日城を出發した

選拔野球戰
和中優勝す

【大阪特電】和中對廣陵の優勝戰は午後一時二十分、和中先攻にて開始す、和中は二回一點、三回三點、右回四點を入れたるに對し、廣陵は和中小川投手の剛球を打ちあぐみ第二回一點、四回一點七回一點を入れ、八對三にて和中優勝す

凄じい明法戰
ドロンゲーム

【東京電報】明法大一回戰は一日神宮球場に於て連水、市村兩審判の許に明大先攻で開始、兩軍徹頭徹尾打擊戰に出でスタンドにスシ詰めの二萬の觀衆を熱狂せしめ明大は二回二點五回一點七回一點九回三點法政は五回四點九回三點に同點となつた大接戰に選手觀衆共興奮し大正十四年春の早明戰以上の大接戰に七對七の同點のまゝ補回戰に入つたが遂に熱狂の餘り不穩の形勢を誘致すべきを憂慮され兩軍協議の結果ドロンゲームとなつた尚次回戰は無期延期となる

話のふけ

ラヂオの盜聽者はJOPKばかりでなくJOAKあたりでも隨分多いらしい、JOAKでは昨今この盜聽者狩をやつてゐるが決して盜聽者を何とか法規にあてはめて罰しやうといふのではなく發見した盜聽者には良く敎へて加入を勸誘しそれでも加入を背じない場合は法規を適用する方針

◇東京千駄ヶ谷町の某醫學博士の家では一家三人が腸チブスに罹つた、何も醫學博士が腸チブスにかゝつたつて珍しがる事はないが

◇京城で罹も腸チブス患者を取扱ふ田中丸さんなどは自分が罹病に取つかれては世間體が惡いと流行のシーズンになると、西瓜は熱湯をかけて食ひ、イチゴも煮て食ふといふ用心ぶり

◇齒科醫學校が新築敷地として總督府から無償貸つけを受けた朝鮮銀行前の官有地は以前前田寅年醫長と馬野府尹との間に現在ある關を修理して府民の參觀を喚起しよう

六大リーグ戰はいよ／＼戰期酣はとなりファンをしていやがうへにも熱狂させてゐる廿九日の祭日は絕好の運動日和に惠まれ帝國選手權は午後三時より神宮外苑にて開始された（寫眞は第七回表慶應、村川氏のホワストに迫込）

◇といふ譯がありすでに總督府の要路一二とは諒解が出來てゐた所が齒科醫學校が先廻りして貸ひ受けてしまつたので前田さんと馬野さん總督府にねじ込んで見たが何分總監の決議まで得てゐる事とて如何ともならず御兩人光化門通りの自動車の中で『シテやられたッ』

◇この夢を聞いた柳樂校長『危い所だつた、しかし天未だわれを捨てず』と喜んだつて（寫眞は柳樂校長）

◇デーに際し九龍城にある露國人共葬墓地を參拜、訪ふ人のなくあれはてたこの墓地を掃除し手厚の花環をたむけその靈を慰めた

◇四日未明の京城府內のあき家は八百七十八件で、前月末より七十一件へつた

◇三月中の京城府內戶數は內地人二萬四千三百四十三、朝鮮人四萬九千百卅九、支那人九百六十二、その他外國人百六十八で計七萬四千六百二戶であり、百七十四戶だけ二月よりふえた

△五月二日公設市場小賣値段

特等白米	一升	三八五
一等白米	同	三七五
糯白米	同	四九〇
櫻えび百匁（三七五）		三八〇
むきえび大	同	七八〇
同　小	同	七八〇
出し昆布一等	同	三六〇
同　二等	同	二八〇
さより櫻干特上	同	九〇〇
青昆布	同	一二〇
おぼろ昆布	同	四八〇
折昆布	同	二八〇
切昆布	一袋	〇九〇

紳士向單羽織地
輕快・清楚
なにより新しい氣分が豐富に取揃ひました
京城　ちょうじや　本町

加茂川
海川魚　鶴水炊　京料理
早朝より風呂の設備あり

公告
一、石炭壹千噸
右購買入札ス詳細ハ四月三十日以降ノ官報ヲ看ルベシ
朝鮮總督府內務局
漢江改修工事出張所

母トミ儀八十一歲の老齡にて永らく病褥に親しみ療養罷在候處五月一日午前十時二十六分安らかに永眠仕候條此段辱知諸賢に御報告申上候也
追而葬儀は寺町フランス敎會堂に於て五月三日午後四時より相營み申候
喪主　平山松太郎
親族　平山初次郎
　　　平山惣七
　　　橫田克已
　　　吉田秀次郎
友人總代　柴田與嘉郎

（全國知名五十博士執筆）
婦人秘密煩悶の解決
▲何故少女が少女に戀するか（久慈博士）
▲處女時代の嫉妬と猜疑心（原田博士）
▲思春期に於ける性的犯罪（樋口博士）
▲異性の誘惑に對する處置（太田博士）
少女處女時代の人に開くもの、月經其他色々の知識を集めて在ます
▲妊娠を早く獨りで診斷する法（白木博士）
▲交情濃かな夫婦に子なき譯（山崎博士）
▲男は何故妻以外の女を愛すか（福田博士）
▲肥つた婦人は何故子が尠いか（服部博士）
人妻・母時代となつて心配な姙娠、出產、婦人病などを十七人の博士が執筆
獨身生活がもたらす心身の變調（職業婦人の性生活など三十人の博士の重要注意）
未亡人の貞操と再婚（再婚と先夫の形見など三博士が執筆）
避姙と姙娠調節の問題
排卵期測定、授乳、食物、器具、手術、灌洗、避姙中絕による姙娠調節法に就て九人の醫學博士が懇切注意された特別讀物！
どうぞお早く御求め下さい
特價四十錢（本號に限る）送料貳錢五厘
東京京橋南傳馬町　實業之日本社　振替東京參貳六

本社創立三十年記念の
婦人世界
四十錢普及版
五月號は飛ぶやうに賣れる。
婦人雜誌界空前の大部數發行
五千圓提供が大喝采！
だれにもできる標語を懸賞募集
▲一等十人に百圓宛
▲二等五十人に廿圓宛
▲三等貳百人▲四等貳千人
みな現金でさしあげます。詳細は五月號を御覽下さい

醫學博士　二宮亮吉
產科　婦人科
二宮病院
長谷川町（電話二〇七）

キウリ

農林省御指定機
インターナショナル
石油發動機
▲農村ノ振興
▲良機ノ撰定
みのくち式A一型ポンプ
型錄進呈
泰明商會京城出張所
京城黃金町一丁目

第廿六回決算報告
（自大正十五年四月一日 至昭和貳年參月參拾壹日）

資產之部	[illegible]
土地建物	[illegible]
機械器具	[illegible]
什器	[illegible]
有價證券	[illegible]
貸付金	[illegible]
受取手形	[illegible]
振替貯金	[illegible]
假拂金	[illegible]
貸付金	[illegible]
原料品	[illegible]
材料品	[illegible]
商品	[illegible]
製品	[illegible]
現金預金	[illegible]
當期損失金	[illegible]
合計	[illegible]
負債之部	[illegible]
株金	[illegible]
法定積立金	[illegible]
別途積立金	[illegible]
機械器具償却積立金	[illegible]
物品	[illegible]
借入金	[illegible]
支拂手形	[illegible]
假受金	[illegible]
當期利益金	[illegible]
合計	[illegible]

取締役社長 德永長谷川 鋭五郎
光永太郎
日光次郎
昭和二年五月
朝鮮煙草興業株式會社

追加
奧丹後震災義捐金
京城府廳扱
一金參拾五圓　林町　國香委員會
一金貳圓　（以下略）
小計四百六十五圓
累計壹萬七千參百參拾六圓六拾八錢

JODK プログラム

五月三日（火曜日）
午前一〇、〇五　期米相場
同　一〇、四〇　料理獻立、日用品値段
午後一二、〇五　期米相場
二、一五　西鮮雜穀數種
漢城券　朴彩仙
一、〇〇　講演　將來の空中戰と國民の總動員　直方飛行場　岡正巳
二、五〇　天氣豫報
三、三五　經濟市況
三、五〇　ニュース
六、三〇　童話　正直な親子　陳照龍
婦人講座　若葉の頃のお化粧　早坂節子
南道短歌　歌唱　漢南券　河弄珠
時調朗吟、小說讀み『九雲夢』　李文淑
觀世流謠曲　田村　津村キミ子
浪花節　伊賀越大仇討　山田芳夫
ニュース
ラヂオドラマ　隣人の愛　金剛會
時報翌日プロ發表

ファンの領分

ニュースが貧弱

僕もJODKのファンである毎日紙上を賑してゐる、聽取料で一騒ぎやれ高いのどうのと毎日〱大切な紙上を無駄にしてゐるのはよいかげんにやめてもらひたい、さてJODKのニュースはAKなどに比していたつて貧弱であると思ふDKの當任職すこし眼を大きくして立派なニュースを放送してくれ給へ今は初等英語講座が行はれてゐまして中等學生の初年度のものには大そう結構で大いによろこぶ者ですこれが終了した後には高級程度の英語講座を是非願ひます、つぎの講演の如きも大いにやつてみて下さい記念日とか祭日はAKは大抵その日を祝するため名士の講演があつた樣に思ひます、夜間演藝放送もまだ〱種目が少いですねまた大いに發展の余地があります（京城演習料放送係）

放送節に就て

◆ウサギ生さん十七日放送の放送節朗讀者京代中について大變な憤慨がされてをられる樣子ですね廣告的な事はその見地によつて如何樣とも解釋が出來ますが放送するには相當の手續きも必用なんですあなたは御存じやないで世う廣告的な事は絶對に許可されませんよ、お座敷と違ふといはれましたが、お座敷氣分を大いに發揮したら惡いでせうか放送者その人等の心事は知りません、いはんや相當に洗練されたあの歌曲時々折々寸暇をさいてでも聞きたいものです、日本のみにある、あの謠曲をとやかく申すものじやありません（カメ生）

弱い電波を買ふ

◆JODKへ、遞信英語講座のはじまつたのは有難い、未だ初歩で有難味も薄い、私は公益的放送を娯樂的のものを幾分へしてもこの種のものにして頂き生活とラヂオの關聯を一層深くしてもらひたいのです、この意味でも一つ內鮮語の交際講座を設けて頂き一方內鮮人融和の端緒ともならば眞に有意義のものでせう、その他工學的又は商學的等の講座をも設けて實用的にされたならば聽取料も月謝と思へば高くない事になりましようそして放送局では演藝費より遠距離聽取者の費用も減するでしよう近來聽取料の二圓が高いようにいはれるのは實用の出來ないものになれば打消される、事にもなりましようそれから本聽で礦石機の聽取料を低減されたい御話もありましたようですが礦石聽取者は雜音のいらぬ位遠距離ほど費用がいるので寧ろ強い電波に惠まるゝものよりも遠距離聽取者に低減されるといひたい遠距離のものは極めて弱い電波を買つてこれを自分で擴大して聽くのである聽取する料金は受ける電波に對する代金とも考へられる要するに私は料金低下などよりラヂオを生活上必要のものに進ましてもらひたく粗品聽取者より實用品向上を希望するのである（激勵生讀者）

醫學の家庭化は大衆醫學への前提

無責任な廣告的記事に惑はず根本問題を見究めよ

近來醫學的記事が新聞や一般雜誌に掲載されることが非常に多くなつて來たのは醫學と家庭、換言すれば一般

大衆 と醫學が密接に相關することになつたといひ得る方面から見れば頗る結構なことにはちがひないが、醫學そのものゝ立場から見ればこれが一般大衆に誤りなく醫學といふ一つの科學を正解させる事が出來るか否か頗る疑問とせざるを得ない。元來醫學も一般の科學と等しく科學である以上、ある程度までは中學程度の學問の

素養（ある人にはその程度に際しての理解がなければ）ならぬのは、當然といはなければならない、又觀察さるとき事實が頗る多いにもかゝはらず、近時の傾向から其結果のみを見る時は寧ろ正確でなく誤解されることの方が多い、更に誤解すれば、さうした醫學の通俗的記事は或る種の人々をして恐るべき病の恐怖心を起さしめてゐる、例へば近時やかましくいはれる血壓の事などをいつてみても‥‥

血壓「とは何ぞや？」といふ根本の問題を正解せずしてかく〱の事があるのは血壓が高い」「血壓の高いのは頗る危險だといつたやうな調子で、科學としての醫學を理解せしめないで、枝葉の問題たる病狀やその治療法のみを時に悩ませるものだからさうした症狀があると常に悩つてゐる者や、その杞憂を抱いてゐる者に、非常な

脅威 となつてつひには病そのものよりも、病氣を心配することによつて自らの病を重からしめるやうな事が相當に多いやうである。これは單に一つの例に過ぎないが、今までの醫者および醫學者の態度は家庭に醫學を理解させるやうに努力して來たといふよりも寧ろ家庭を醫學化することに努めてをつたといつても決して誤りではない。私はこうした事よりも目下の急を要するものとして

家庭 の醫學化にはあらずして、醫學の家庭化を叫びたいのである。換言すれば、醫學といふものを、家庭に理解せしむるやうな努力を望んでゐる。」これは私の理想とする『大衆醫學』への前提であるが、在來の家庭の醫學化といふ點には醫家の態度にも一半の非難があると同程度に醫家の罪を正解し、醫學の家庭化に努力しなかつた一般民衆の側にも充分の責めがあるといつてよい。今後の

醫學 は社會衛生、社會醫學的方面から一般民衆への直接交渉を多くもたなければならず進んでは醫者の政治への進出など頗る多端な世になるのであるが、まづその一歩前に完全な又よい意味での醫學の家庭化が是非共必要である

ほうじ茶は ねむりを害さない

お茶を夜分飲みすぎるとよく眠れないといはれてをりますが、ほうじ茶なら、そんな心配はない

ほうじ茶をこしらへるにはあまりひどくいりすぎてはよろしくありません。大概ぶんと鼻をつく香氣が立つたなら、お茶の苦味が味はれぬ間に急須に入れなければなりません、焙りすぎては焦げた味が出ます。しかしほうじ茶は香氣だけは大へんよくなりますが、味は殆ど失はれますからそのつもりでゐなければなりません。宇治産のほうじ茶といふのを買つてをりますが、これは宇治で出來るのでありますが、本當は宇治の茶は勿論、遠州あたりの茶をまぜ合はしてこしらへ上げたものであります」そしてこのほうじ茶は葉に莖がまじつてをりますが、こしらへる時には葉と莖を別々に遊ばせにいつて後まぜ合せるのであります。大へんよいかをりがします

豆茶のこと

豆茶といふのがありますが、これは大豆を六つたものを碎いて、ほうじ茶に混せたもので、香ばしい上にヴイタミンBとCを多量に含んでをりますから榮養が豐富であります。ほうじ茶の香氣はお湯をおよそ二度も入れ替ると殆ど失はれてしまひますから生命は少い譯であります。三度目には火にかけて沸かせば多少香氣が出ます。

時代劇『葵の五郎藏』　東亞キネマ等持院作品

俠客葵の五郎藏と暴なる目明組阪邊三十郎等が美野家お定をめぐつて鞘の爭ひから三十郎の惡辣の殺陣、狂氣の如く荒れ狂つた末、幡隨院長兵衞の仇、水野十郎右衛門をうつて、『男が廃らなかつた』と靜かに縛につく

……配役……

葵の五郎藏　光岡龍三郎　｜　女中お峰　香住千榮子
阪邊三十郎　片岡時太郎　｜　水野十郎右衛門　片岡左衛門
賀々爪甲斐　尾上和三郎　｜　幡隨院長兵衛　矢野伊之助
美野屋お定　淺田昇子　｜　女房お美和　河合綾子

現代人を脅かす三大文明病

神經衰弱＝結核症＝花柳病　人類の恐るべき大敵

人類文化 の發達は一面においてわれ〱の物質生活、および精神生活を豐富にはしてくれたが、その反面において人類をして從々脆弱的に弱者として行くやうな傾向が明かになつて來た。即ち今日をすることが體を損ふことの恐怖か何かのやうに考へられるのも決して無理ではないやうな事實がわれ〱の目の前に次ぎから次ぎへと現れて來る。殊に近年來著しいのは受驗生の自殺とか、發狂とかいふ事件であるが

試驗制度 そのものが惡いといへば、それまでのことであるが、さうした制度を設けなければならぬ今日の文化が惡いのではあるまいか。更に、さうした競爭に敗北して、自殺したり、家出したりしなければならないやうな精神薄弱者を出だすといふところに根本の誤りが潜んでゐるのではないかしら。學生にして神經衰弱に罹らない者はないとさへいはれるがこれは決して學生のみに限らず、カーライルの衣裳哲學の中に『現代人は自ら

神經衰弱 になつてゐながら、これを自覺してゐない。それほど、神經衰弱は多いものだ』といふやうな意味のことをいつてゐるのを見ると、たゞに我國のみの傾向ではないといふことが判る。神經衰弱は近代生活の産物だといつても誤りではない。更に結核性の病氣が年と共に、人類の生命を脅威しつゝあることも著しい事實で、文化人といはれるほどの

現代青年 はその惡い學時代において、この惡魔の洗禮を受けてゐない者が少いといふ有樣である。我國だけについていつて見ても年々の青年死亡者の大部分は、結核性の病氣であることは我國の醫者をして憂へしめつゝある明かな事實である。一方人間の醜態につけ込んで、猛烈なる病毒を以て人類を脅かしつゝあるものに花柳病がある。今日

治療困難 な重病になると結核性が梅毒性が、その下地をなしてゐるといふこともすでに醫家の間においては明白確實な事實だと斷言されてゐる。

臺所備忘錄　良不良のみわけ方

…◇…**人參** 内部まで色の濃いもの、ひげ根は細く小さく莖のつけ根のしまつてゐるものは良品です。——しんの余り大きなのや內部の色に斑點があつたり又はやゝ淵目になつてゐるもの等は不良品です、余り太目なのは味がずつと落ちます。

…◇…**牛蒡** 外皮が薄くて余り太くないもの、尻の方も餘りに細くなつてゐるやうなものなら良品です——その反對に外皮が荒れて硬くかたいのもよくありません。太過ぎるものはしんがすきがちで上等とはいへません。

…◇…**蓮根** 節と節との長さが可成り平均してゐて、白色に近いものが良品です。全體の太さが一定してゐるやうなものなら大丈夫です‥‥紫褐色を帯びてゐるものは古くなつた證據です。形が太く堅く穴が大きいのは支那産種で、これは肉がすくなくて美味でありません。

…◇…**味噌** あめ色で芳香あるもの、醬油のやうな美味と鹽氣の感じられるものが良品です——とかして見て白っぽく薄いと不良品です。

叶倉重四郎

（四十一）　猫遊軒伯知演　野口紅崖畫

こゝは東海道富士川渡南部の宿、駿河屋利兵衛といふ旅宿に泊つた叶倉重四郎、その隣座敷に泊り合つたのは三十一二になる女主人とそのほか三人、女『ねえ九助や、今日立たうと思ふが、主人を呼んで勘定をしておくれ。オヤこれは大變な事をしてしまつた財布を何所かへ落してしまつた。』九『エ、そいつは困りましたね。ではあの身延の坊へ泊つた時に忘れたものでございませう。行つて取つて來ませう。』女『まアお待ち。坊に忘れて來た覺えはないが、確にあすこを出るまでは持つてゐたんだ、駕にのつてゆられた時に落したのだらう。何しろ阪路ばかりで駕にゆられかたがひどいからそれで落してしまつたのだらう。』九『そいつはいけねえ事をしたなア二分三分なら持つてゐますが、この家の勘定だつて三兩や五兩はございませう。これから歸るにしても五兩や十兩はいりませう。とんだ事をしてしまつたな。どうだい娘さんたち、今聞く通りの始末だふところを洗つてこの家の勘定を拵ひ、それからお內儀さんを駕へ乘せて歸るだけの入費を持つてゐるかね。』といはれて、女『イエそんなにお金を持つて居ません一分や二分は持つてゐますが、お內儀さんどうしたらよいでせう。』女『しやうがないね。それでは九助、こうしておくれ。私達はこの家に逗留してゐるから、お前神奈川へいつてお金を持つて來ておくれ。この家が馴染なら、この事情を話してお金を借りて行くといふ事もあるが何しろ初めての旅だからね。』九『大きにさうでございます。どうも仕方がねえ、私がお金を持つて來ませう。』とはいへ急いでも五日や六日はかゝりますが、御辛抱でもそれまで待つてください。』と相談してゐると次ぎのふすまをサラリとあけて入つて來た重四郎、重『御免下さいまし。』女『はい。』重『承はりましたがとんだ御災難でございますな。イヤもう道中で金をなくした時程心細い事はございません。』いはれて一同がその人を見ると年頃は好し、色のクッキリと白い背のすらりとした好い男、本結際の絹飛白の單衣に茶博多の帶、頭髮は銀杏に取上げ、すべての容子がどうやら武家らしい。九『お隣りのお客樣でございますか。お聞きなすつたんでございますか。』重『失禮でございますが金子御入用とあらば多分の持ち合せもございませんが、十兩や廿兩ならばお使ひ下さいまし。』九『それはどうも有難い事で、ねえお內儀さん、この旦那が十兩や廿兩ならば貸してやるとおつしやいますがどうでございませう、一時拜借なすつては。私が取りに行くのは誠に大儀、第一あなたが御退屈でございませう。』女『さうだね。旦那、有難う存じます。妾は神奈川の脇本陣、大黒屋重兵衛の後家でおときと申します。今度菌骨を納めに身延山へ參りましたその歸途でございます。』重『アゝ左樣でござるか。自分事は久留米の浪人叶倉重四郎と申します。矢張り身延山參詣の戾り當家へ一泊いたしましたが、雨の爲に降りこめられて今日で五日余り逗留いたしをります。一ツ所へ泊り合せたも何かの御縁、殊に御佛前での御縁、いよ〱御親しく存じ申す決して御遠慮なさるな。どうぞ御入用だけの金子をお遣ひ下さいまし。』とき『御親切に有難う存じます。それではねえ九助、濟まないが一時拜借しやうかね。』九『それが宜うございませう。これも皆御佛樣の御利益で、こういふ御親切な旦那樣にお目にかゝる事になつたのでございませう。では旦那、少々お借り申したうございます。』重『宜しうござる。何程御入用でござるか遠慮なく仰しやい。』お內儀さん、何程お借り申した方が宜うございませう。』とき『さうさね、何しろ女が多いし駕にばかり乘つてくるし、旦那濟みませんが十五兩ばかり貸して下さいな、まだ七里か八里行つて貰ふから入費もかゝると思ひますから。』重『ハイ〱それで宜しうござるか。』と重四郎は承知しました。

京染はみのや一等

つるまき……◇

安達　綠蔭

散端ぐ寺の茶見て已れあり
耕せし土に鶉鳴く柳かな
夕雨に濡れた櫻かな
めば玉の黒き衣の櫻人
利久忌や戸に曲れる松の幹
惜春の露の家あり女連が宿
春愁の川衣白き鳩居かな
妙滿の紺えし鳩居や人鷹忌
鶯谷や路い簾見る人鷹忌
西戸出の湯あびにけり棒山

將棋新手合（六）

持駒　歩
▲四七歩　▲同金　▲同銀ナル　▲同角
▲二八龍　▲六八銀　▲九六金　▲八五
步　▲同香　▲八四歩　▲七四歩（カ）
▲同（ヨ）角　▲八四歩　▲八五角
▲同歩　▲八四香
（以下次號）

曆

五月三日（舊四月二日）火曜
▲一白▲宿劍▲北方▲火曜
▲丁卯▲赤口▲執▲觜宿

▼一白▲落着のない日他人と言葉を慎まずると損する坤と艮と甲が吉
▼二黒▲目上の人と意見の合はぬ事がある巽と庚と丙が吉
▼三碧▲好運の日思案に勝に當らば成功間違ひなし艮と壬と甲が吉
▼四綠▲常業大切に精出して稼ぎてると損を招く西と巽と壬が吉
▼五黄▲金入にしても事の破れ易い日失敗注意巽と坤と丙が吉
▼六白▲損に比べて利が多い諸事元氣よく進んで吉と乾と坤が吉
▼七赤▲身の程を辨へて進退せば利は利益となる東と乾と壬が吉
▼八白▲小事に妨げられてはならぬ大事は上々吉巽と坤と丙が吉
▼九紫▲心掛け次第では凶より吉に轉ずる日妄想注意西と艮と乙が吉

家庭に居ながら料理が覺えられる

▼料理と、禮儀作法と、裁縫は、良妻賢母の三大資格である、▼家庭料理講義録は、料理と禮儀とを、誰にも容易に覺えられる樣に、各專門大家が、親切に實地に、直に手に取る樣に講義してゐる。▼毎月一册宛發行に配布してゐる。▼その內容が如何に完備せるかは、創立以來貳拾年の經驗を經、すでに五十萬に近き卒業生を出した一事を以つて知ることが出來やう。▼料理は、儀式、來客用の料理から、日常家庭の惣菜まで、日本料理、西洋料理、支那料理にわたり和洋菓子、漬物まで、料理の一切を網羅してゐる。
▼その特色は材料が其の手近の物で間に合せ、經濟に實生活に活用せしめんと苦心せし所にある。▼今や新學期開始、會員大募集中にて入會には好機である。▼會費は一ケ月金五十錢です。▼入會は簡單で、ハガキで申込めば、すぐ講義錄を送り、會員に加へ、毎月一册づゝ講義錄と共に四ケ月分づゝ郵便局から集金に行くので何の手數もない。見本は申込次第無代進呈
新學期開始　會員大募集中
東京牛込袋町二五　東京割烹講習會　振替東京三九七三一番

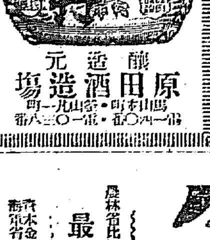

第九回　馬山新酒品評會　最優等賞受領
優等清酒
登録商標
釀造元　原田酒造場　馬山本町

東京市麴町區內山下町一丁目
日本勸業證券株式會社

迫る初回大くじ來月一日!!
幸運は一刻を爭ふ
第九回　復興債券　新券
割増金　一等　五千圓　二等　五百圓　一萬圓券
十五圓券　一等　三千圓
引受殘券あり、至急お求めあれ!!!

朝鮮物産
合資會社　朝鮮館
京城本町

丁子屋のレインコート
これさえあれば雨の日も非常に愉快！
紳士用オーバー型　十四、五圓
婦人用ゴム引　同　二十五、六圓
婦人用ゴムマント（頭巾付）　一尺八寸二、七〇　二尺四寸三、八〇　二尺二寸三、四〇　二尺六寸四、五〇
南大門通　丁子屋洋服店

京城明治町二丁目公設市場前
內科　胃腸病　石川醫院
電話本局一三九〇番　三五五九番

籾摺に　精米に
シリンダー取替式
なくてならぬ作業用原動機として農林省が特に農家に推奨する爲めに行はれた小型石油發動機の比較審査で本機は其最優良なるものとして『最高第一位』に選定せられた折紙附の最高能率を有つ光榮に輝く石油發動機であります

タボク
石油發動機

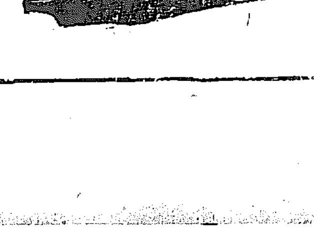

農林省比較審査　最高第一位入選　賞金五百圓
農林省御用工場　久保田鐵工所製造
カタログ進呈す
朝鮮總代理店　忽那商店機械部
釜山府埋立新町　電話長八一七番
京城支店　京城南大門通二丁目　電話長本局二四一〇番
京城販賣部　京城鍾路三丁目　電光長二〇三二番
大邱支店　大邱元町一丁目　電話長六二三番
群山出張所　群山榮町　電話長一〇五〇番
平壤出張所　平壤南門町一丁目　電話長二七番

養鷄
優良多産アトキンソン系白色レグホン種
特賣、雛、種卵、中雛
慶南密陽　九十九園養鷄場

財界評壇

公債公募主義

田中現内閣が出現するや一部の識者中に顰めた者も多かつた それは、これ迄屢々政友會内閣の放漫政策には既に懲り々々させられてゐるからであつた。◇

眼前に横はつてゐる問題を一瞥しただけでも財界の多事多難なることが想像するに難くないが、此大難局に對して果して田中内閣が善處して行けるであらうか殊に高橋藏相として入閣してゐる高橋氏が恰も放漫政策の權化であるかの如き過去を持つてゐるだけ一層危ぶまれる譯で、識者の憂も強ひつめると實に此一點にあつた ◇

所が今度ぼつ〳〵漏れて來る新内閣の政綱なるものを聽くと、憂は單に杞人のそれでなささうな豫感に變はれる。曰く、公債政策は前内閣の非公募主義を排して公募主義を採る。曰く、外債地方債も緩和する。曰く、地方銀行には不動產金融をドシ〳〵やらせる、と。◇

これ等の總てに對し一つ一つ批評してゆく餘白を持たないが、只一つ、公債の公募主義への轉換だけを見ても、今少し愼重であつて欲しい、と思ふ。◇

成る程、財界大動搖直前迄の金融界は金融業者の遊資がだぶつき、證券市場は此金融緩漫を唯一の強材料として比較的堅實な足取りを示した。併し、此金融緩漫は供給資金の增加したためではなく、產業不振のための需要薄と云ふのに因つてゐた。又產業資金需要薄と云ふのは借手がないのでなく銀行が尚警戒的態度を續けてゐたのが一つ。更に今の金利では未だ企業家の採算不引合と云ふのが二つ、事業界は整理の途上にある、と云ふのが三つ。此外數へ上げたら澤山の理由がある。

たゞ、最近迄の形勢では、財界もそへや底をついたので今後は多少の積極策を加味しても差支へない、と云ふ意嚮を抱く向が多くなつてゐたのは事實である されぱこそ若槻内閣末期の積極策への轉換に對しても緩急宜しきを得ばこれを是認すべし、との風潮が見受けられた。併し乍ら今や財界は又復變轉、當分は隱忍自重を必要とするに至つた ◇

從つて積極主義の標榜によつて徒らに財政膨脹の因をつくり、更に公債公募主義によつて金融市場を壓迫し民業資金の調達を困難ならしめるやうな政策は、財界現下の實情に鑑み此際愼んで貰ひたいものである(S生)

臺灣の銀行全部に 無擔保貸付承認
特に信用組合をも加へて 臺銀保償案の内容

【東京電報】臺灣金融機關保償案が日銀保償案と異なる點は

一、臺灣全島總ての銀行を網羅し

二、特に信用組合を加へ

三、非常時に處する爲め取引の原則を無視し無擔保貸付を認めること

で信用組合を含めたことに付いては曩に内地信用組合の希望に反し之を除外したのに鑑み不公平の取扱ひであるとするものもあるが、政府は本法案の趣旨は一に統治上の見地に立脚するもので何等差支なしとしてゐる、而も同法案に網羅され臺灣信用組合救濟の點の再顧すべきは當然であるから政府は今後臺灣中央金庫の非常貸出損失保償に付き相當考慮を加ふべしと見らるゝに至つた。

救濟適用の 銀行狀態

【東京電報】新たに臨時議會に提出さるべき救濟金融機關臨急救濟法案は臺灣以外左記各行にも適用されることゝなつたが各行狀態は左の如くである。

▲華南銀行(資本金五百萬圓拂込三百七十五萬圓) 預金五十六萬九千圓 借入金コールマネー一千五十一萬五千圓 貸付金 二千百三十一萬七千圓

▲臺灣貯蓄銀行(資本金百萬圓拂込廿五萬圓)

▲臺灣商工銀行(資本金一千萬圓拂込五百十七萬九千六百八十七圓)

▲三十四銀行支店(本店大阪)

▲彰化銀行(資本金四百八十萬圓拂込二百八十四萬圓)

各地金融狀況

モラトリアム實施後第六日目の各地金融狀況は左の通り

京城=市内各銀行の預り金受入高は三百五十二萬四千餘圓拂戻は三百四十二萬九千餘圓で差引九萬四千餘圓の受入超過であり、貸出高は新規貸出は二百五十七萬二千圓、回收二百二十九萬一千餘圓差引二十八萬餘圓の回收超過であつた、但し右は朝鮮銀行の同業者預金及貸出を除いたもので同行の同業者預金は百八十餘萬圓といふ多大なる受入超過であつた

忠北=財界異狀なし

全北=金融機關の業務狀況何等異狀なし

全南=金融狀況引續き異狀なし

慶北=銀行及組合の取引異狀なし、地方狀況平穩

慶南=金融機關の業務異狀なし

黃海=銀行及組合とも取引異狀なし

平北=金融機關の取引異狀なく貿易上特殊の變調なし

咸北=財界平穩

金融界平穩
預金移動少し

預金令施行以來支拂金額の制限されて居る關係もあるが預金の支拂は多からず却つて各行共多少受入が增加して居るやうな實情で人心安定し金融界も極めて平靜である、而して其間預金の各銀行間に移動するが如き形向も殆んど認められて居ないが、これは内地經濟界の變動に際し當地の組合銀行が一致協力して其變動の及波防止に努力したのと、モラトリアムの實施其他財界安定の爲めに非常の努力を拂つた結果で殊に斯る非常の際に各銀行が我勝ちに預金の吸收を爲すが如きことがあつては却つて人心の動搖を來たすかも知れぬとの懸念から京城組合銀行は此際特に預金の移動を出來るだけ防止する爲めに過般愼重に預金の取扱ひを爲すことに申合せをし且これを嚴守せるに負ふ所が多い

手形交換激減

京城手形交換所四月中の手形交換高は八萬九千六百五枚五千三萬四千餘圓で前月中に比し一萬四千二百六枚五百九十三萬一千餘圓の激減を示した内譯左の如し

	枚數	千圓
小切手	吾、吉六	三〇、三〇三
送金爲手	二九、五三	五〇、一三
約手	三、六〇六	一、七四
政府小切手	五、六九	六、六三九

四月不渡激減

京城手形交換所四月中の不渡手形は二十七名三十九枚一萬三千七百六十五圓二十七錢で前月中に比し二十八名六十枚、二萬九百三十六圓六十七錢と何れも激減を示した

郵便爲替	一七、〇〇三	吾、三三
公債々券同利札	三八	…
雜證票	三、五六八	三、九七〇
合計	八九、六〇五	五〇、〇三四
比前年同月增減	一一、二〇六	五、九三

鮮銀補償額の 算定の根據

鮮銀非常貸出しに對する損失補償額に就き既に總督府から大藏省に提出したが、理財課では之が算出の基礎につき各種の材料に依つて詳細說明書を本日再度大藏省に急送し是非申請通りの補償額の認可を受けんと努力することになつたが而して補償額算出の根據は四月二

支拂制限擴張は 意見の一致困難
併し商業資金は一部緩和か

京城組合銀行では二日正午より銀行集會所で特別午餐會を開きモラトリアム制限擴張(五百圓以下を一千圓以下程度に)に關し協議し、松本總督府理財課長も出席したが、組合加入銀行中制限擴張に對し無條件の卽行贊成論者と、臨時議會の模樣を見て決定しても遲くないといふ時期尚早論とあつて全員の贊成を得難い模樣である、併し制限擴張不可能と決定しても結局は東京、大阪、神戶各組合銀行の例に倣ひ、商業上必要と認めた場合に限り通知預金及當座預金に相當の手加減を加へることになる模樣である。而して此意見には松本理財課長も贊意を表してゐる

當局は尚早論

尙、右の支拂制限緩和問題に對する總督府當局の意見は大體左の如くである

組合銀行側の意向が限度を擴張することに申合せをすれば理論上何等支障はないが、今日朝鮮が率先して限度を擴張することはどうかと考へる、總督府としては資金が内地に流出する恐れがある時は絕對に認める譯には行かぬ恐らく銀行自體に於ても自營上困難であらうと

恩典に浴たい
預金者の運動

【東京電報】日銀特別融通法案に依ると四月廿二日より休業すべかりし銀行の預金者は明らかに保護を加へらることゝなつておるが四月廿一日以前の休業銀行の預金者は何等此の恩典に浴しないので不都合であると七十五銀行の預金者を初め各休業銀行預金者は盛んに政府方面に運動してゐる

十二月現在の全鮮各銀行別に預金貸出高及貸付口數を分類的に統計をとり貸出擔保物の内容種類性質處分見込等各方面につき精細に調査したものであると

滿洲粟と豆粕 輸入激增す

滿洲方面より輸入される豆粕と粟は三、四兩月に於て著しく增加し粟の如きは前年同期に比して殆んど倍に近き盛況を示した、卽ち四月中に於ける粟の數量は八萬六千二百八十屯で前年同期に比し四萬二千四百二十七屯の增加で、昨年十一月以降の累計は二十三萬二千二百屯と前年同期に比し七萬八千八百七十屯の激增である、又豆粕の四月中の輸入數量は三萬四千八百屯で前年に比し一萬四千五百屯の增加を見十一月以降の累計は六萬九千百二十屯で前年に比し二萬五千屯の激增である

砂糖界の 前途如何

財界の動搖に伴ふ支拂猶豫の實施と共に糖價も混沌として一時落付を缺いたが對策宜しきを得て漸次回復に傾き常態に復した然らば今後の糖價の形勢如何と云ふに、これに對し左の如き、觀測も行はれてゐる、卽ち、分蜜直消糖は既に殆んど生產を終了し積出されて内地六大市場に集中され、目下產地で作業中の分は僅少なので内地市場に對する供給不足は無い模樣である、併し未だ地方に分布されてゐないので市場は入荷需みに努ひ市價の壓迫を見てゐるが今の需給難により軈て地方的に極度の品拂底を招致し根強く潛在せる買氣は猶豫令施行期終了後における金融の圓滑による供給機能の回復と相まつて糖價の昂騰を見るらしい形勢である併しキユーバの輸出不振により早くも過般の安値再現を說いて居る惡氣觀もないではない

朝鮮物產は こう云ふ風に

過般大阪で開かれた朝鮮物產協會主催の朝鮮物產展覽會で、出品物の批評を專門家に求めたところ一般に商品價値の向上を認めたが、尙次の如く評してゐる

陶器 古代模倣品は現色と細工の精緻で評判がよいが、出傷のあるもの、底部の磨きが不十分いもの、蓋と身の吻合しないもの等が往々ある、多數の低價品よりも少數の優品を要する必要がある

石器 彫刻が幼稚で商品として適しない、たゞ長淵原石硯は風致ある品として好評を得た石鍋は耐久的資料を用ゆるか或は深型耳付とし中鍋であるものにすれば内地市場の好奇心をそゝり大量の賣行を望まれやう

紙類 窓紙傘紙はまだ知られてゐない苔紙は出來榮えが良いが左の型にすれば歡迎されよう▲荒野半紙便箋、紙質を薄く美濃版半紙版の五行乃至七行▲模造罫紙便箋、模一枚分又は罫一間分を一包にする▲卷紙及封筒進物に適する模化粧紙は大阪府十錢以上にすること

漆器 螺鈿漆器は質は内地品に優つても、値段と意匠圖案で負けるから内地進出は困難、桐製丸火鉢は内部の銅板が薄すぎる

織物 成南の麻織物は品質優良で價格も安いが一定の長さ六十尺、幅九寸五分とし晒上げのものでなければ需要が少い、亭布も幅九寸五分としなければならぬ、なほ柄の考究を要する、麻布座布團地は白無地又は淺色で寸法は幅一尺五寸、縦一尺五寸五分

籐製バスケット 價格は低いが原料の選別が不十分で一色ならず不自然の混色があるので歡ばれない(つゞく)

電興の新送電

平壤の朝鮮電氣興業會社は明治鑛業會社經營の平南大成炭坑に送電線を設置中の處竣成したので五月一日から五十キロの送電を開始したが最初は百五十キロとなつてゐるので需要に應じて增大する事になづてゐる

商議聯合會議案

十二十三兩日開催の第十回朝鮮商業會議所大會へ三十日清津商業會議所より間島地方移民の獎勵保護並に之が生產物資輸送機關の改善速成方要望の件、群山商業會議所よりも、群山内地間直通電信線增設請願に關する件。の各提案があつた

内海君が若松君へ 『内密〳〵』の注文
先見やら變心やらで
兩取合併埋葬秘史(五)

閑話休題、京仁兩取合併には大株主の内海君に異存はない。その他の重役や有力株主も至極贊成だとある。しすましたりと腕を撫したのが若松君だたゞし前々述べた通りはかりごとは密なるをよしとあつてふるへる足を踏みしめ〳〵若松君を知らぬていにもてなしつゝ、しかも職務遂行と出かけた。こゝで一寸注意して置くが内海君が兩取合併に賛成したについては次ぎのやうな注文を若松君につけたのだ。それはかうである

『この提案は至極結構だが仁取としては京取る程重大であるまさか這つて機の熟せざるに外部に漏洩すると業界無用の混亂を惹起せしむるのみならず、差當り仁取としては非常に弱い勢力で京取に立ち向はねばならなくなる。へタに立ちまはつて足元を見られたが最後、有利な條件ではとてもお合併は出來ぬやうになるおそれがある。これは何處までも密中密を以て進む絕對の必要がある。就いては……』

と一段聲を落して内海君は臨るのである

『合併の提案者は仁取當事者では斷じていけないこれは京仁財界の有力者二三人を說いてその人達の發意と見せて合併提唱をさせることだ。そうしてわれわれ當事者は一切問題に觸れず邊正の到來を待つことにしたい』

内海君の注文は事をはかとらせる上から正にその通りである。で一應は辭せずして委細承知といふをになつた。といふと何か内海君が大へん陰謀をたくらんだやうに聞する向きがあるかも知れぬけれども、何ごも物事は愼重に愼しては いけない。内海君のつもりでは自分の財產擁護の必要もあるにはあるが、それよりも仁取が行末京取と合併するにあたり不利な條件で合併するやうなことがあつては仁取のためにならぬのみならず捌てこんな場合には事態混濁から相當の騷ぎを來すおそれがある、とそこは何十年その方で飯を食つて來た通人だけに、それぱかりが當面の心配はいよ〳〵深厚だとおもつたので、先見やら變心やらツイこれだけの注文を附したのだが、若松君以下において委細承知とあつたので、それではとて堅く踏來をちぎり、それから多分『うろこ』へでも引上げていさゝか前祝ひの一盃を擧げましたかナ。そこまでは記者尾行をいとふた●で知らぬ

代行會社の 水利組合 割當内定す

本年度に入りての既設水利組合並びに認可設立すべき水利組合工事設計の代行に就いては年度前既に本府と東拓、土地改良兩代行會社の間で代行水利組合の協調決定を見たので本府では目下之を各道に照會中であるが、現在まで別に異議もない模樣なので、大體成案のまゝで確定を見そうな情勢である。之に依れば本年度内に新規工事着手の組合九組合面積四千六百六十二町步で工事設計着手豫定のもの三十一組合、面積二萬八千百七十六町步である、而しこの設計着手豫定中には企業者が一時計畫を保留するものが出て來るかとも知れないので、全然決定のものではないが右組合が全部成立すると見れば兩代行會社の割當水利組合及面積は左の如くである(單位町)

東拓代行の分

工事着手 鏡城(咸北)一八〇〇▲在豐(咸北)二三六▲比安(慶北)三八〇▲計三、組合二、四一六町

設計着手 大江面(京畿)四八八▲金東面(同)三〇〇▲金溝(全北)六九〇▲谷城(全南)五〇〇▲光碧(同)二三六▲代橋(同)一、〇〇〇▲論山(忠南)二、〇〇〇▲石城面(同)四〇〇▲東面(同)三〇〇▲瑞山(忠南)五二一▲安溪(慶北)五〇〇▲藺山(慶南)二、九〇〇▲瀾洛(同)一、〇〇〇▲府北(同)一、〇〇〇▲南市(平北)六二〇▲興德(咸南)一、〇三〇▲計十七組合一五、四八七

土地改良會社代行

工事着手 玄德(京畿)四〇〇▲山外(慶南)三〇〇▲西浦(全北)三〇〇▲近北(江原)七〇〇▲苔灘(黃海)四〇〇▲宮坪(忠北)二〇三▲計六組合二、二四六

設計着手 柳川(忠南)五〇〇▲扶安(全北)二、〇〇〇▲臨陂(全南)二六五▲咸平(全南)一、〇〇〇▲雪山(慶北)三〇〇▲慈城(全北)五〇〇▲錦山(慶南)五〇〇▲夏東(平北)八〇〇▲鳳山(同)二〇〇▲近北(江原)七〇〇▲郭雪(咸南)一、九八二▲玄德(京畿)四四三▲計十四二、六八九

金組合へ 預入れよ
無盡の資金も

鮮内無盡會社の手許資金の預入は現在銀行と郵便局だけに限られて居るので金融組合への預入をも認可認識中であるが、これは同じ庶民金融機關であるため早晩實現するであらうと觀測されるが、金融組合が除外されて居るのは無盡令が出た當時金融組合が夫れ程發達して居なかつたが爲で他に預入してはいけぬと云ふ事情は無い、寧ろ次の如き理由で優先的に預入せしむべきものであるとも云はれる

一、金融組合も無盡も同じ庶民金融機關であるから相互に提携發達させるべき性質のものである

二、無盡の加入者と金融組合員とは同一人である者も少くないから各人の利益の爲に無盡會社資金の金組預入は認めるが至當である

三、金融組合員や無盡加入者の信用狀態を調査する上にも兩者の援觸をさせるのが良い

四、監督機關も同じやうに道理財課である

五、理想としては兩者を預金關係のみならず金融的に關係せしむると共に庶民金融機關の發達を企

金組聯合總會

京畿道金融組合聯合會では五日殖銀會議室で定時總會を開催すると同時に勸誘者表彰式及金組議員並に金組關係者の珠算競技大會を開催し、六日は聯合會主催の組合の協議室七日は京畿道主催の協議會が開催されるはづ

……尙無盡會社は尙創業後日淺く一般の信用も他の金融機關程でない點があるが漸次堅實なる發達をするに伴れ利殖を目的とする加入者の增加すること疑ひがないとの事である

◎正 米◎

強保合

京城 當用口のほか買物なき地方筋買漲りに十錢高丸キ三等三二圓二〇錢四等三一圓七〇錢一等白米三六圓鮮白米三三圓二〇錢地掻糙上三〇圓六〇錢粗殺良糙九錢九厘在來糙九錢八厘、大豆保合關山物一七圓九〇錢長湍一七圓七〇錢金汗一七圓四〇錢東豆川一七圓七〇錢通錢一七圓七〇錢

鮮米の 格付改正

大阪米穀取引所では鮮に年二回宛格付表を作製することに決定してゐたが今回發表されたもの ゝうち鮮内關係は次の通りである尙本格付は來る七月渡より明年二月渡まで適用するものである

▲全南 各等十錢下げ

▲平北 各等三十錢上げ

▲咸南 各等三十錢上げ

仁川在米增加

三十日現在の仁川在米は三十一萬六千五十七叺で前週に比し六千百二十一叺の增加であるがこはモラトリアムの結果京大阪方面を除く小搗所への仕向けが警戒されたためと認められる因に在庫の内譯は左の通りである

合格米	三〇八、九三四叺
地掻米	七、一二三叺
白米	三七九叺
粗	二九、六七〇俵
大豆	一〇、一九二叺
小麥	一五、三〇二叺
滿洲粟	二、六四二袋
蒸麥糯	七二八袋
外米(白)	一、六四四袋
同ミードン(玄)	七、〇〇〇袋
粉米	四〇〇袋

仁川穀物出入(二日)

仁川 丸キ角チ今摺三等三二圓五〇錢四等三二圓同倉入物三等三三圓四〇錢四等三一圓九〇錢丸へ四等三一圓五〇錢丸コ四等三一圓六〇錢穀神力糙十錢在來糙九錢九厘一等白米三六圓三〇錢、大豆龍山物一八圓長湍一七圓六〇錢白川一七圓三〇錢海州一六圓六〇錢白天安一六圓七〇錢見當にて正米は手堅きも大豆は產地の買急ぎ模樣に入氣不良

	入(叺)	出(叺)
穀(叺)	三	二、二五〇
玄米(叺)	三	八六五
大豆(叺)	一、	九五〇
白米(叺)	六、	八九〇
同一斗入(袋)	二、	三五〇
玄米(叺)	一、	六五〇
大豆(叺)	一、	三六〇

◎商 況◎

綿糸布 (内地)長江筋以外各地とも買氣あり紡績態度強硬相場ヂリ高

▲釜山 雨天で商内閑散相場は強保合

▲京城 雨天で買閑散だが氣配良好相場強含み

▲満紗綾(京城)一反仁州沖渡一圓四十五錢で氣配としては原料燐礦石品薄なのと爲替不利のため安値產地買付困難であるジカモ需要期を控へて相場目先昂騰模樣

麥粉 (京城)不變綠ダイヤ四圓四十錢

▲阪神(請高)會社強硬市場實物薄

▲雪印四五圓限賣四圓廿二錢買廿錢▲寶袋同四圓廿錢同十九錢▲百合同同四圓廿錢同十八錢

大豆 (内地)保合、依然保合裡に推移し賣買手掛りを待つ風情で市場沖へす

▲南滿物、五六月積沖着五圓七十五錢賣六十五錢買人氣で保合の儘不變

▲北海物、五六月積沖着五圓六十錢乃至六十五錢唱へ乍ら買人手を拱ねき見送る

▲清津物、五六月積沖着五圓四十五錢乃至五十錢唱へ乍ら買入十錢乃至十五錢安を唱へ見送

肥料 ▲硫安(京城)品ガスレと季節に向つたので相場昂騰▲仁川沖渡同四十九圓(日窒)▲同百四十五圓(獅適)▲同百四十五圓(住化)

▲内地 掛近硫安は引續き金融不圓滑の爲め大量荷捌難に陷り入船物の賣物が弗々安値に注がれ來る現金持參の買入なく自然掛近の不振を來し支拂猶豫令期間後の入船より三月四月積に對し買氣を漸めて掛近安の先物腰で相場は漸々

砂糖 (京城)精糖ゼー印不變小口物高値二十三圓四五十錢唱へ現金買は二十二圓七八錢見當

▲大阪 分蜜 休市、精糖(エステー)二十三圓十五錢賣二十三圓〇五錢買、市況は海外安も利かず押目買に底意堅調

▲外糖 ジャワ 休市、キユーバ三弗、ロンドン十六志一片十六分一

◎鎮平銀 (安東) [illegible]

昨日後場寄	同大引	▲本日前場寄	同大引
元八…	八…	八…	一〇三三五
現〇…	八…	八…	一〇三三三
先八…	八…	八…	一〇三三五

安東株式

昨日後場寄	同大引	▲本日前場寄	同大引
元八	八…	八…	八二〇〇
現六	八…	八…	八三〇〇
先八	八…	八…	八四〇〇

鐵内延べ(二日)

◎釜山 (取引所叺建) 前場寄 [illegible]

五中	三三、四〇	三、五〇	三、四〇	三三、三〇
五家	三三、七三	三、五〇	三、七〇	三三、八〇
六中	三三、九七	三、七〇	三、八〇	三三、八〇
六家	三四、二六	四、三三	四、二六	

出來高 四、六〇〇叺

◎群山 (取引所叺建) 七、五〇〇石

五中	三三、…	三三、…	三三、…	三三、…
五家	三三、五五	三三、五五		
六中	三三、…	三四、一〇		
六家	三三、…	三四、一〇		

◎大邱 (取引所叺建)

五中	三三、九八	三三、九八	三三、九八	三三、…
五家	三三、九二	三三、九二	三三、九二	三三、…
六中	三四、二八	三四、二八	三四、二一	三四、二一
六家	三四、五八	三四、六〇	三四、五八	三四、五二

出來高 九、三〇〇石

鮮銀帳尻 (三十日)

	(單位千圓)	比前日增減
發行高	一四〇、三七	四、三八〇減
正貨	二〇、二三	一、七六增
外	三、〇八	一、八三〇減

對外爲替(鮮銀建値)(二日)

倫敦	一志十一片八分三	
紐育	四七弗八分三	
上海	七七兩四分一	

海外經濟電報

倫敦銀塊	二五弗十六分十一
紐育銀塊	五五仙八分五
英米爲替	四弗八五仙四分三
對米爲替	四弗八六分十五
米棉	十錢安
印棉	不變
スチール株	一六五弗四分三
アナコンダ株	四五弗八分三

◎株 式◎

株市場 内氣配

大阪、名古屋市場が議會の形勢注視旁々商況見合せの申合せ成りたる爲に氣配不味の氣先きスチール株二弗下げを入れモラトリアム施行中といふ臨時議會の不信任案提出氣構へに入超の激減も利かず兩三日來の唱へ値新東百四十三圓五十錢は賣られ易き商情である

大阪現株市況

一般に臨時議會の形勢に留意しつゝ見送り買物薄、大勢左の如きボンヤリの唱へ

鐘紡	一二二、二
同新	一二八、五
大株	一〇三、五
同新	九〇、三

內科胃腸科 臨肺經病
京城本町三丁目十八番地
北島醫院
電話本局三二七四番

洋鐵鋼、鐵道、船舶
土木建築材料
パイプ、機械、工業用附屬品
角野商店
朝鮮釜山幸町二丁目
電話長二三二三番
振替口座京城一一三九番